

农银汇理行业成长混合型证券投资基金 2015 年年度报告摘要

2015 年 12 月 31 日

基金管理人：农银汇理基金管理有限公司

基金托管人：交通银行股份有限公司

送出日期：2016 年 3 月 29 日

§ 1 重要提示及目录

1.1 重要提示

基金管理人的董事会、董事保证本报告所载资料不存在虚假记载、误导性陈述或重大遗漏，并对其内容的真实性、准确性和完整性承担个别及连带的法律责任。本年度报告已经三分之二以上独立董事签字同意，并由董事长签发。

基金托管人交通银行股份有限公司根据本基金合同规定，于 2016 年 3 月 25 日复核了本报告中的财务指标、净值表现、利润分配情况、财务会计报告、投资组合报告等内容，保证复核内容不存在虚假记载、误导性陈述或者重大遗漏。

基金管理人承诺以诚实信用、勤勉尽责的原则管理和运用基金资产，但不保证基金一定盈利。

基金的过往业绩并不代表其未来表现。投资有风险，投资者在作出投资决策前应仔细阅读本基金的招募说明书及其更新。

本年度报告摘要摘自年度报告正文，投资者欲了解详细内容，应阅读年度报告正文。

本报告期自 2015 年 1 月 1 日起至 12 月 31 日止。

§ 2 基金简介

2.1 基金基本情况

基金简称	农银行业成长混合
基金主代码	660001
基金运作方式	契约型开放式
基金合同生效日	2008 年 8 月 4 日
基金管理人	农银汇理基金管理有限公司
基金托管人	交通银行股份有限公司
报告期末基金份额总额	952,304,793.90 份
基金合同存续期	不定期

2.2 基金产品说明

投资目标	在控制风险的前提下，重点投资成长性行业，力求为投资者取得长期稳定的资本增值。
投资策略	借助中国经济高速发展的动力，自上而下精选增长预期良好或景气复苏的行业，深入挖掘目标行业的上市公司基本面，自下而上挑选个股，充分分享中国经济快速成长的成果。
业绩比较基准	自 2015 年 10 月 8 日起，本基金的业绩比较基准由“75%×沪深 300 指数+25%×中信全债指数”变更为“沪深 300 指数×75%+中证全债指数×25%”。
风险收益特征	本基金为混合型基金，属于中高风险收益的投资品种，其预期风险和预期收益水平高于货币型基金、债券型基金，低于股票型基金。

2.3 基金管理人和基金托管人

项目		基金管理人	基金托管人
名称		农银汇理基金管理有限公司	交通银行股份有限公司
信息披露负责人	姓名	翟爱东	汤嵩彦
	联系电话	021-61095588	95559
	电子邮箱	lijianfeng@abc-ca.com	tangsy@bankcomm.com
客户服务电话		021-61095599	95559
传真		021-61095556	021-62701216

2.4 信息披露方式

登载基金年度报告正文的管理人互联网网址	http://www.abc-ca.com
---------------------	---

基金年度报告备置地点	上海市浦东新区银城路 9 号农银大厦 50 层
------------	-------------------------

§ 3 主要财务指标、基金净值表现及利润分配情况

3.1 主要会计数据和财务指标

金额单位：人民币元

3.1.1 期间数据和指标	2015 年	2014 年	2013 年
本期已实现收益	1,128,727,168.32	768,061,780.14	1,429,300,565.15
本期利润	1,189,508,694.94	450,380,072.59	1,341,545,893.24
加权平均基金份额本期利润	1.0974	0.2296	0.4768
本期加权平均净值利润率	43.53%	14.11%	33.71%
本期基金份额净值增长率	50.14%	13.06%	41.63%
3.1.2 期末数据和指标	2015 年末	2014 年末	2013 年末
期末可供分配利润	1,634,252,208.44	1,114,504,107.13	1,537,336,178.64
期末可供分配基金份额利润	1.7161	0.8090	0.5771
期末基金资产净值	2,586,557,002.34	2,492,178,597.13	4,261,936,305.37
期末基金份额净值	2.7161	1.8090	1.6000
3.1.3 累计期末指标	2015 年末	2014 年末	2013 年末
基金份额累计净值增长率	321.36%	180.63%	148.21%

注：1、本期已实现收益指基金本期利息收入、投资收益、其他收入（不含公允价值变动收益）扣除相关费用后的余额，本期利润为本期已实现收益加上本期公允价值变动收益。

2、所述基金业绩指标不包括持有人认购或交易基金的各项费用，计入费用后实际收益水平要低于所列数字。

3、期末可供分配利润，采用期末资产负债表中未分配利润与未分配利润中已实现部分的孰低数。表中的“期末”均指本报告期最后一日，即 12 月 31 日。

3.2 基金净值表现

3.2.1 基金份额净值增长率及其与同期业绩比较基准收益率的比较

阶段	份额净值增长率①	份额净值增长率标准差②	业绩比较基准收益率③	业绩比较基准收益率标准差④	①—③	②—④
过去三个月	27.80%	2.03%	13.07%	1.25%	14.73%	0.78%
过去六个月	-5.22%	3.02%	-10.97%	2.01%	5.75%	1.01%
过去一年	50.14%	2.80%	7.33%	1.87%	42.81%	0.93%
过去三年	140.43%	2.06%	43.01%	1.35%	97.42%	0.71%
过去五年	112.91%	1.79%	25.00%	1.21%	87.91%	0.58%
自基金合同	321.36%	1.70%	41.01%	1.35%	280.35%	0.35%

生效起至今						
-------	--	--	--	--	--	--

自 2015 年 10 月 8 日起, 本基金的业绩比较基准由 ‘75%×沪深 300 指数+25%×中信全债指数’ 变更为 ‘沪深 300 指数×75%+中证全债指数×25%’

3.2.2 自基金合同生效以来基金份额累计净值增长率变动及其与同期业绩比较基准收益率变动的比较

基金份额累计净值增长率与同期业绩比较基准收益率的历史走势对比图

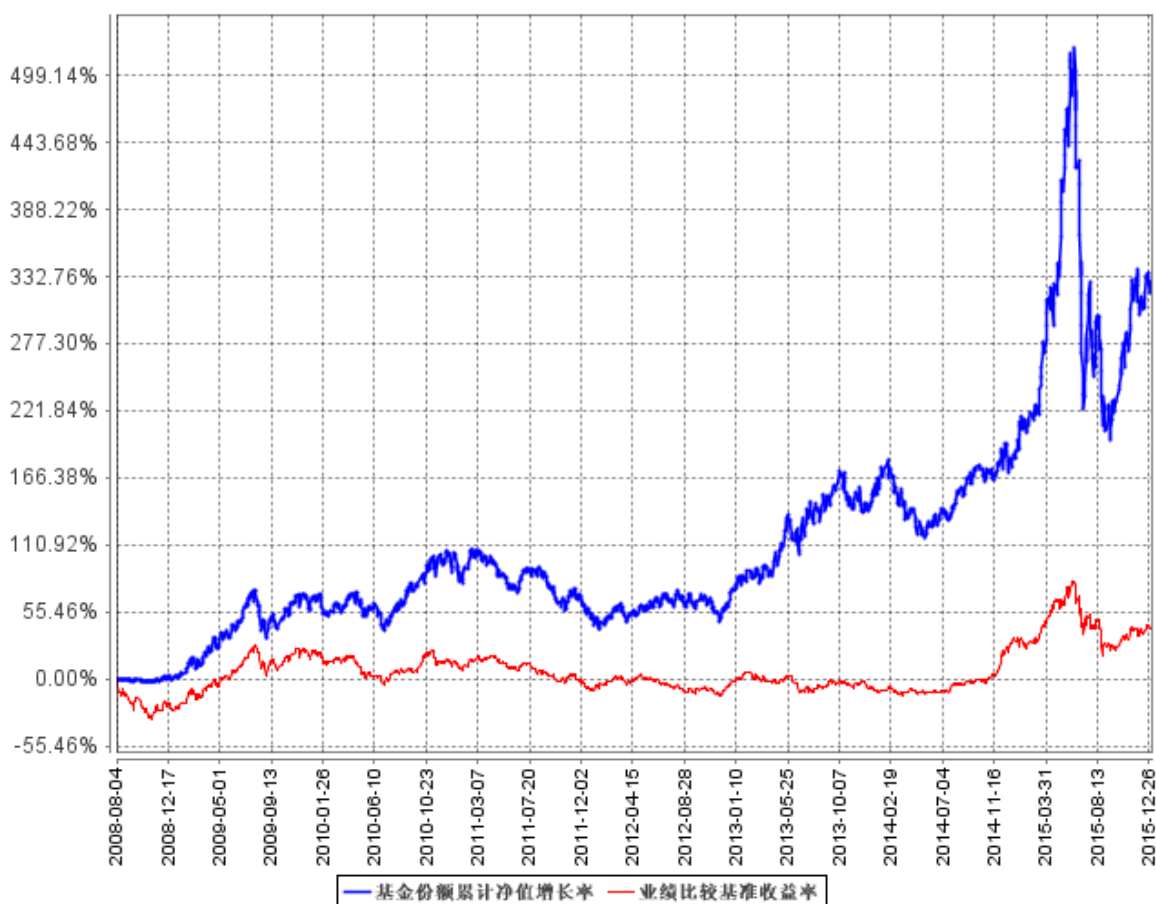

注: 本基金主要投资于股票, 股票投资比例范围为基金资产的 60%-95%, 其中投资于成长性行业股票的比例不低于股票投资的 80%; 除股票以外的其他资产投资比例范围为 5%-40%, 其中权证投资比例范围为基金资产净值的 0%-3%, 现金或到期日在一年以内的政府债券不低于基金资产净值的 5%。本基金建仓期为 2008 年 8 月 4 日起六个月, 建仓期满时, 本基金各项投资比例已达到基金合同规定的投资比例。

3.2.3 过去五年基金每年净值增长率及其与同期业绩比较基准收益率的比较

过去五年基金每年净值增长率及其与同期业绩比较基准收益率的对比图

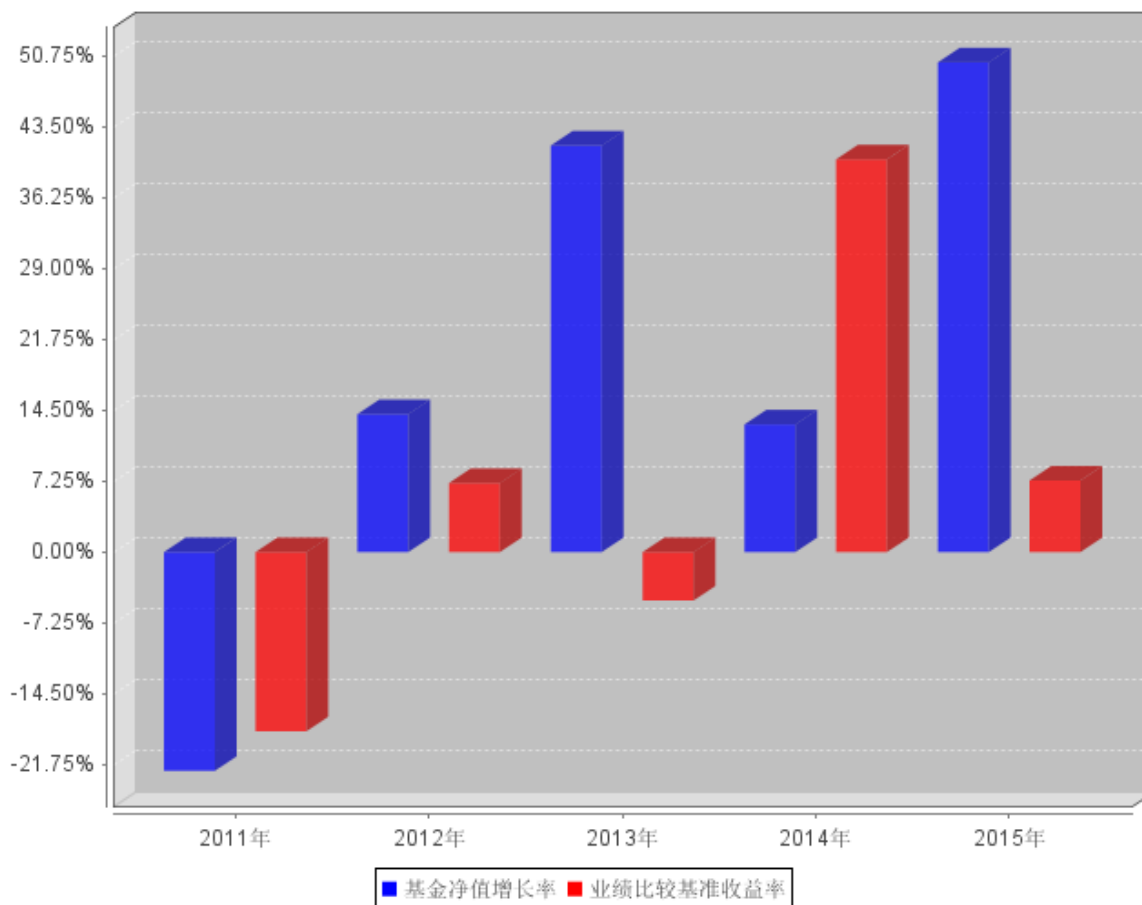

注：基金合同生效当年净值增长率及业绩比较基准收益率按照实际存续期计算，未按整个自然年度折算。

3.3 过去三年基金的利润分配情况

本基金过去三年无利润分配。

§ 4 管理人报告

4.1 基金管理人及基金经理情况

4.1.1 基金管理人及其管理基金的经验

农银汇理基金管理有限公司成立于 2008 年 3 月 18 日，是中法合资的有限责任公司。公司注册资本为人民币贰亿零壹元，其中中国农业银行股份有限公司出资比例为 51.67%，东方汇理资产管理公司出资比例为 33.33%，中国铝业股份有限公司出资比例为 15%。公司办公地址为上海市浦东新区银城路 9 号农银大厦 50 层。公司法定代表人为董事长于进先生。

截止 2015 年 12 月 31 日，公司共管理 27 只开放式基金，分别为农银汇理行业成长混合型证

券投资基金、农银汇理恒久增利债券型证券投资基金、农银汇理平衡双利混合型证券投资基金、农银汇理策略价值混合型证券投资基金、农银汇理中小盘混合型证券投资基金、农银汇理大盘蓝筹混合型证券投资基金、农银汇理货币市场证券投资基金、农银汇理沪深 300 指数证券投资基金、农银汇理增强收益债券型证券投资基金、农银汇理策略精选混合型证券投资基金、农银汇理中证 500 指数证券投资基金、农银汇理消费主题混合型证券投资基金、农银汇理信用添利债券型证券投资基金、农银汇理深证 100 指数增强型证券投资基金、农银汇理行业轮动混合型证券投资基金、农银汇理 7 天理财债券型证券投资基金、农银汇理低估值高增长混合型证券投资基金、农银汇理行业领先混合型证券投资基金、农银汇理区间收益灵活配置混合型证券投资基金、农银汇理研究精选灵活配置混合型证券投资基金、农银汇理 14 天理财债券型证券投资基金、农银汇理红利日结货币市场基金、农银汇理医疗保健主题股票型证券投资基金、农银汇理主题轮动灵活配置混合型证券投资基金、农银汇理信息传媒主题股票型证券投资基金、农银汇理工业 4.0 灵活配置混合型证券投资基金和农银汇理天天利货币市场基金。

4.1.2 基金经理（或基金经理小组）及基金经理助理简介

姓名	职务	任本基金的基金经理（助理）期限		证券从业年限	说明
		任职日期	离任日期		
郭世凯	本基金基金经理	2014 年 1 月 28 日	-	7	金融学硕士。历任海通证券研究所分析师、农银汇理基金管理有限公司研究员。现任农银汇理基金管理有限公司基金经理。

注：1、任职、离任日期是指公司作出决定之日，基金成立时担任基金经理和经理助理的任职日期为基金合同生效日。

2、证券从业是指《证券业从业人员资格管理办法》规定的从业情况，也包括在其他金融机构从事证券投资研究等业务。

4.2 管理人对报告期内本基金运作合规守信情况的说明

本报告期内，本基金管理人严格遵守《证券投资基金法》、《证券投资基金销售管理办法》、《公开募集证券投资基金运作管理办法》、基金合同和其他有关法律法规、监管部门的相关规定，依照诚实信用、勤勉尽责、安全高效的原则管理和运用基金资产。报告期内，本基金管理人不存在损害基金份额持有人利益的行为。

4.3 管理人对报告期内公平交易情况的专项说明

4.3.1 公平交易制度和控制方法

本基金管理人依据《证券投资基金管理公司公平交易制度指导意见》等法律法规，制定了《农银汇理基金管理有限公司公平交易管理办法》、《特定客户资产管理业务公平交易管理办法》，明确各部门的职责以及公平交易控制的内容、方法。

本基金管理人通过事前识别、事中控制、事后检查三个步骤来保证公平交易。事前识别的任务是制定制度和业务流程、设置系统控制项以强制执行公平交易和防范反向交易；事中控制的工作是确保公司授权、研究、投资、交易等行为控制在事前设定的范围之内，各项业务操作根据制度和业务流程进行；事后检查公司投资行为与事前设定的流程、限额等有无偏差，编制投资组合公平交易报告，分析事中控制的效果，并将评价结果报告风险管理委员会。

4.3.2 公平交易制度的执行情况

报告期内，本基金管理人严格执行了《证券投资基金管理公司公平交易制度指导意见》等法规和公司内部公平交易制度的规定，通过系统和人工等方式在各环节严格控制交易公平执行，确保旗下管理的所有投资组合得到公平对待。

4.3.3 异常交易行为的专项说明

报告期内未发现本基金存在异常交易行为。

未发生本基金参与的交易所公开竞价同日反向交易成交较少的单边交易量超过该证券当日成交量的 5% 的情况。

4.4 管理人对报告期内基金的投资策略和业绩表现的说明

4.4.1 报告期内基金投资策略和运作分析

回顾 2015 年，在央行充裕的流动性、改革需要牛市的大背景下，再加上居民财富配置的提升，尽管期间经历了股灾和第三季度的调整期，整体而言 15 年 A 股市场展现了一场波澜壮阔的牛市。这轮牛市与以往不同的重要一点在于杠杆，场内场外的配资致使市场的波动性急剧加大，6 月初开始场外配资的清查，致使市场由最初的小幅调整，逐步演变成了杠杆不断爆仓清盘，市场暴跌的

局面。经过三季度的大幅度调整，四季度市场逐渐恢复底气，指数企稳回升，年末估值切换对蓝筹形成有力支撑，创业板经过前期深度回调后部分高景气行业和优质公司回到价值区域。我们在保持审慎乐观的基础上，结合短期市场反弹进行积极布局，努力提升基金收益水平。

4.4.2 报告期内基金的业绩表现

报告期内本基金净值增长率为 50.14%，业绩比较基准收益率为 7.33%。

4.5 管理人对宏观经济、证券市场及行业走势的简要展望

展望 2016 年，国内宏观经济仍然低迷，外围国际形势更加复杂多变，预计 A 股行情震荡将加剧。我们判断，长期来看本轮牛市的根基并未动摇，管理层借助资本市场实现改革转型意图未变，大类资产配置转移的长期逻辑仍然成立。我们战略上仍将坚持沿着成长和改革的主线，同时高度关注市场风险偏好及微观结构上的变化方向，综合考量增长、估值、筹码集中度、确定性等衡量因素，在深入研究优秀上市公司的基础上进行配置。

4.6 管理人对报告期内基金估值程序等事项的说明

根据财政部于 2006 年 2 月 15 日颁布的《企业会计准则》、中国证券业协会于 2007 年 5 月 15 日颁布的《证券投资基金会计核算业务指引》、中国证券监督管理委员会颁布的《关于证券投资基金执行〈企业会计准则〉有关衔接事宜的通知》（证监会计字[2007]15 号）、《关于证券投资基金执行〈企业会计准则〉估值业务及份额净值计价有关事项的通知》（证监会计字[2007]21 号）与《关于进一步规范证券投资基金估值业务的指导意见》（证监会公告[2008]38 号）等文件，本公司制订了证券投资基金估值政策和程序，并设立了估值委员会。

公司参与基金估值的机构及人员职责：公司估值委员会负责本公司估值政策和程序的制定和解释，并定期对估值政策和程序进行评价，在发生影响估值政策和程序的有效性及适用性的情况、以及当本公司旗下的证券投资基金在采用新投资策略或投资新品种时，估值委员会应评价现有估值政策和程序的适用性，必要时及时进行修订。公司运营部根据相关基金《基金合同》、《招募说明书》等文件关于估值的约定及公司估值政策和程序进行日常估值。基金经理根据市场环境的变化，书面提示公司风险控制部和运营部测算投资品种潜在估值调整对基金资产净值的影响可能达到的程度。风险控制部提交测算结果给运营部，运营部参考测算结果对估值调整进行试算，并根据估值政策决定是否向估值委员会提议采用新的估值方法。公司监察稽核部对上述过程进行监督，根据法规进行披露。

以上参与估值流程各方为公司各部门人员，均具有基金从业资格，具有丰富的基金从业经验和相关专业胜任能力，且之间不存在任何重大利益冲突。基金经理的代表作为公司估值委员会委

员，可以提议测算某一投资品种的估值调整影响，并有权投票表决有关议案。基金经理有影响具体证券估值的利益需求，但是公司的制度和组织结构约束和限制了其影响程度，如估值委员会表决时，其仅有一票表决权，遵守少数服从多数的原则。

本公司未签约与估值相关的定价服务。

4.7 管理人对报告期内基金利润分配情况的说明

1. 本基金基金合同约定“在符合有关基金分红条件的前提下，基金收益分配每年至多 6 次；每次基金收益分配比例不得低于可分配收益的 20%。基金合同生效不满 3 个月，收益可不分配。”即本基金报告期无应分配利润金额。

2. 本基金报告期内没有实施利润分配。

3. 本报告期没有应分配但尚未分配的利润。

4.8 报告期内管理人对本基金持有人数或基金资产净值预警情形的说明

本报告期内，本基金管理人严格遵守《公开募集证券投资基金运作管理办法》第四十一条的规定。报告期内，本基金未出现上述情形。

§ 5 托管人报告

5.1 报告期内本基金托管人遵规守信情况声明

2015 年度，基金托管人在农银汇理行业成长混合型证券投资基金的托管过程中，严格遵守了《证券投资基金法》及其他有关法律法规、基金合同、托管协议，尽职尽责地履行了托管人应尽的义务，不存在任何损害基金持有人利益的行为。

5.2 托管人对报告期内本基金投资运作遵规守信、净值计算、利润分配等情况的说明

2015 年度，农银汇理基金管理有限公司在农银汇理行业成长混合型证券投资基金投资运作、基金资产净值的计算、基金份额申购赎回价格的计算、基金费用开支等问题上，托管人未发现损害基金持有人利益的行为。

本报告期内本基金未进行收益分配。

5.3 托管人对本年度报告中财务信息等内容的真实、准确和完整发表意见

2015 年度，由农银汇理基金管理有限公司编制并经托管人复核审查的有关农银汇理行业成长混合型证券投资基金的年度报告中财务指标、净值表现、收益分配情况、财务会计报告相关内容、投资组合报告等内容真实、准确、完整。

§ 6 审计报告

6.1 审计报告基本信息

财务报表是否经过审计	是
审计意见类型	标准无保留意见
审计报告编号	德师报(审)字(16)第 P0808 号

6.2 审计报告的基本内容

审计报告标题	审计报告	
审计报告收件人	农银汇理行业成长混合型证券投资基金全体持有人	
引言段	我们审计了后附的农银汇理行业成长混合型证券投资基金(以下简称“农银行业成长混合”)的财务报表,包括 2015 年 12 月 31 日的资产负债表,2015 年度的利润表、所有者权益(基金净值)变动表以及财务报表附注。	
管理层对财务报表的责任段	编制和公允列报财务报表是农银行业成长混合的基金管理人农银汇理基金管理有限公司管理层的责任,这种责任包括:(1)按照企业会计准则和中国证券监督管理委员会发布的关于基金行业实务操作的有关规定编制财务报表,并使其实现公允反映;(2)设计、执行和维护必要的内部控制,以使财务报表不存在由于舞弊或错误而导致的重大错报。	
注册会计师的责任段	<p>我们的责任是在执行审计工作的基础上对财务报表发表审计意见。我们按照中国注册会计师审计准则的规定执行了审计工作。中国注册会计师审计准则要求我们遵守中国注册会计师职业道德守则,计划和执行审计工作以对财务报表是否不存在重大错报获取合理保证。</p> <p>审计工作涉及实施审计程序,以获取有关财务报表金额和披露的审计证据。选择的审计程序取决于注册会计师的判断,包括对由于舞弊或错误导致的财务报表重大错报风险的评估。在进行风险评估时,注册会计师考虑与财务报表编制和公允列报相关的内部控制,以设计恰当的审计程序,但目的并非对内部控制的有效性发表意见。审计工作还包括评价管理层选用会计政策的恰当性和作出会计估计的合理性,以及评价财务报表的总体列报。</p> <p>我们相信,我们获取的审计证据是充分、适当的,为发表审计意见提供了基础。</p>	
审计意见段	我们认为,农银行业成长混合的财务报表在所有重大方面按照企业会计准则和中国证券监督管理委员会发布的关于基金行业实务操作的有关规定编制,公允反映了农银行业成长混合 2015 年 12 月 31 日的财务状况以及 2015 年度的经营成果和基金净值变动情况。	
注册会计师的姓名	曾浩	吴凌志

会计师事务所的名称	德勤华永会计师事务所(特殊普通合伙)
会计师事务所的地址	上海市延安东路 222 号外滩中心 30 楼
审计报告日期	2016 年 3 月 21 日

§ 7 年度财务报表

7.1 资产负债表

会计主体：农银汇理行业成长混合型证券投资基金

报告截止日：2015 年 12 月 31 日

单位：人民币元

资产	本期末 2015 年 12 月 31 日	上年度末 2014 年 12 月 31 日
资产：		
银行存款	83,572,062.17	27,811,240.56
结算备付金	294,110,929.24	290,371,520.22
存出保证金	3,798,486.42	3,411,153.57
交易性金融资产	2,265,677,925.67	2,205,737,605.82
其中：股票投资	2,265,677,925.67	2,205,737,605.82
基金投资	-	-
债券投资	-	-
资产支持证券投资	-	-
贵金属投资	-	-
衍生金融资产	-	-
买入返售金融资产	-	-
应收证券清算款	-	42,634,398.84
应收利息	215,573.97	128,623.11
应收股利	-	-
应收申购款	672,019.68	2,412,809.37
递延所得税资产	-	-
其他资产	-	-
资产总计	2,648,046,997.15	2,572,507,351.49
负债和所有者权益	本期末 2015 年 12 月 31 日	上年度末 2014 年 12 月 31 日
负债：		
短期借款	-	-
交易性金融负债	-	-
衍生金融负债	-	-
卖出回购金融资产款	-	-
应付证券清算款	40,861,895.17	41,419,910.42
应付赎回款	7,826,558.29	18,914,460.00

应付管理人报酬	3,314,836.39	3,324,094.57
应付托管费	552,472.73	554,015.77
应付销售服务费	-	-
应付交易费用	8,565,679.12	15,638,813.07
应交税费	-	-
应付利息	-	-
应付利润	-	-
递延所得税负债	-	-
其他负债	368,553.11	477,460.53
负债合计	61,489,994.81	80,328,754.36
所有者权益：		
实收基金	952,304,793.90	1,377,674,490.00
未分配利润	1,634,252,208.44	1,114,504,107.13
所有者权益合计	2,586,557,002.34	2,492,178,597.13
负债和所有者权益总计	2,648,046,997.15	2,572,507,351.49

注：报告截止日 2015 年 12 月 31 日，基金份额净值 2.7161 元，基金份额总额 952,304,793.90 份。

7.2 利润表

会计主体：农银汇理行业成长混合型证券投资基金

本报告期：2015 年 1 月 1 日至 2015 年 12 月 31 日

单位：人民币元

项 目	本期	上年度可比期间
	2015 年 1 月 1 日至 2015 年 12 月 31 日	2014 年 1 月 1 日至 2014 年 12 月 31 日
一、收入	1,311,357,040.96	568,665,358.73
1. 利息收入	7,984,166.28	10,121,120.01
其中：存款利息收入	7,972,510.70	8,755,176.66
债券利息收入	-	-
资产支持证券利息收入	-	-
买入返售金融资产收入	11,655.58	1,365,943.35
其他利息收入	-	-
2. 投资收益（损失以“-”填列）	1,239,576,865.70	872,405,920.23
其中：股票投资收益	1,230,574,581.93	858,491,650.23
基金投资收益	-	-
债券投资收益	-	-
资产支持证券投资收益	-	-
贵金属投资收益	-	-
衍生工具收益	-	-
股利收益	9,002,283.77	13,914,270.00
3. 公允价值变动收益（损失以“-”	60,781,526.62	-317,681,707.55

号填列)		
4. 汇兑收益 (损失以“-”号填列)	-	-
5. 其他收入 (损失以“-”号填列)	3,014,482.36	3,820,026.04
减：二、费用	121,848,346.02	118,285,286.14
1. 管理人报酬	40,767,624.13	48,086,595.26
2. 托管费	6,794,604.11	8,014,432.51
3. 销售服务费	-	-
4. 交易费用	74,048,655.59	61,957,543.86
5. 利息支出	-	-
其中：卖出回购金融资产支出	-	-
6. 其他费用	237,462.19	226,714.51
三、利润总额 (亏损总额以“-”号填列)	1,189,508,694.94	450,380,072.59
减：所得税费用	-	-
四、净利润 (净亏损以“-”号填列)	1,189,508,694.94	450,380,072.59

7.3 所有者权益 (基金净值) 变动表

会计主体：农银汇理行业成长混合型证券投资基金

本报告期：2015 年 1 月 1 日至 2015 年 12 月 31 日

单位：人民币元

项目	本期 2015 年 1 月 1 日至 2015 年 12 月 31 日		
	实收基金	未分配利润	所有者权益合计
一、期初所有者权益 (基金净值)	1,377,674,490.00	1,114,504,107.13	2,492,178,597.13
二、本期经营活动产生的基金净值变动数 (本期利润)	-	1,189,508,694.94	1,189,508,694.94
三、本期基金份额交易产生的基金净值变动数 (净值减少以“-”号填列)	-425,369,696.10	-669,760,593.63	-1,095,130,289.73
其中：1. 基金申购款	1,005,579,964.43	1,705,728,567.98	2,711,308,532.41
2. 基金赎回款	-1,430,949,660.53	-2,375,489,161.61	-3,806,438,822.14
四、本期向基金份额持有人分配利润产生的基金净值变动 (净值减少以“-”号填列)	-	-	-
五、期末所有者权益 (基	952,304,793.90	1,634,252,208.44	2,586,557,002.34

项目	上年度可比期间		
	2014 年 1 月 1 日至 2014 年 12 月 31 日		
	实收基金	未分配利润	所有者权益合计
金净值)			
一、期初所有者权益（基金净值）	2,663,765,973.91	1,598,170,331.46	4,261,936,305.37
二、本期经营活动产生的基金净值变动数（本期利润）	-	450,380,072.59	450,380,072.59
三、本期基金份额交易产生的基金净值变动数（净值减少以“-”号填列）	-1,286,091,483.91	-934,046,296.92	-2,220,137,780.83
其中：1. 基金申购款	1,186,479,441.74	766,895,488.41	1,953,374,930.15
2. 基金赎回款	-2,472,570,925.65	-1,700,941,785.33	-4,173,512,710.98
四、本期向基金份额持有人分配利润产生的基金净值变动（净值减少以“-”号填列）	-	-	-
五、期末所有者权益（基金净值）	1,377,674,490.00	1,114,504,107.13	2,492,178,597.13

报表附注为财务报表的组成部分。

本报告 7.1 至 7.4 财务报表由下列负责人签署：

 许金超 王梅华 于意
 基金管理人负责人 主管会计工作负责人 会计机构负责人

7.4 报表附注

7.4.1 基金基本情况

农银汇理行业成长混合型证券投资基金(原农银汇理行业成长股票型证券投资基金基金，以下简称“本基金”)系由基金管理人农银汇理基金管理有限公司依照《中华人民共和国证券投资基金法》、《农银汇理行业成长股票型证券投资基金基金合同》及其他有关法律法规的规定，经中国证券监督管理委员会(以下简称“中国证监会”)证监许可[2008]784号文批准公开募集。本基金为契约型开放式基金，存续期限不定，首次设立募集基金份额为6,843,060,875.61份，经德勤华永会计师事务所有限公司验证，并出具了编号为德师报(验)字(08)第0019号验资报告。《农银汇理行业成长股票型证券投资基金基金合同》(以下简称“基金合同”)于2008年8月4日正式生效。自2015年8月7日起，本基金由“农银汇理行业成长股票型证券投资基金”变更为“农银汇理

行业成长混合型证券投资基金”，本次基金更名不改变基金投资范围。本基金的管理人为农银汇理基金管理有限公司，托管人为交通银行股份有限公司。

根据《中华人民共和国证券投资基金法》、最新适用的基金合同及《农银汇理行业成长混合型证券投资基金招募说明书》的有关规定，本基金的投资范围为具有良好流动性的金融工具，包括国内依法发行上市的股票、债券、权证以及法律法规或中国证监会允许基金投资的其它金融工具。本基金的投资组合为：股票投资比例范围为基金资产的 60%-95%，其中投资于成长性行业股票的比例不低于股票投资的 80%；除股票以外的其他资产投资比例范围为 5%-40%，其中权证投资比例范围为基金资产净值的 0%-3%，现金或到期日在一年以内的政府债券不低于基金资产净值的 5%。自 2015 年 10 月 8 日起，本基金的业绩比较基准由“75%×沪深 300 指数+25%×中信全债指数”变更为“75%×沪深 300 指数+25%×中证全债指数”。

7.4.2 会计报表的编制基础

本基金的财务报表按照财政部颁布的企业会计准则及相关规定(以下简称“企业会计准则”)以及中国证监会发布的关于基金行业实务操作的有关规定编制，同时在具体会计核算和信息披露方面也参考了中国证券投资基金业协会发布的若干基金行业实务操作。

7.4.3 遵循企业会计准则及其他有关规定的声明

本基金财务报表的编制符合企业会计准则和中国证监会发布的关于基金行业实务操作的有关规定的要求，真实、完整地反映了本基金 2015 年 12 月 31 日的财务状况以及 2015 年度的经营成果和基金净值变动情况。

7.4.4 会计政策和会计估计变更以及差错更正的说明

7.4.4.1 会计政策变更的说明

本基金本报告期间及上年度可比期间无需说明的重大会计政策变更。

7.4.4.2 会计估计变更的说明

为确保证券投资基金估值的合理性和公允性，根据《中国证券投资基金业协会估值核算工作小组关于 2015 年 1 季度固定收益品种的估值处理标准》(以下简称“估值处理标准”)，本基金自 2015 年 3 月 24 日起，对所持有的在上海证券交易所、深圳证券交易所上市交易或挂牌转让的固

定收益品种的估值方法进行调整，采用第三方估值机构提供的价格数据进行估值，估值处理标准另有规定的除外。于 2015 年 3 月 24 日，相关调整对前一估值日基金资产净值的影响不超过 0.50%。

7.4.4.3 差错更正的说明

本基金本报告期间及上年度可比期间无需说明的重大会计差错更正。

7.4.5 税项

根据财政部、国家税务总局财税[2002]128 号文《关于开放式证券投资基金有关税收问题的通知》、财税[2004]78 号文《关于证券投资基金税收政策的通知》、财税[2005]103 号文《关于股权分置试点改革有关税收政策问题的通知》、财税[2008]1 号《财政部、国家税务总局关于企业所得税若干优惠政策的通知》、2008 年 9 月 18 日《上海、深圳证券交易所关于做好证券交易印花税征收方式调整工作的通知》、财税[2012]85 号《关于实施上市公司股息红利差别化个人所得税政策有关问题的通知》、财税[2014]48 号《关于实施全国中小企业股份转让系统挂牌公司股息红利差别化个人所得税政策有关问题的通知》、财税[2015]101 号《关于上市公司股息红利差别化个人所得税政策有关问题的通知》及其他相关税务法规和实务操作，主要税项列示如下：

- 1) 以发行基金方式募集资金，不属于营业税征收范围，不缴纳营业税。
- 2) 对证券投资基金从证券市场中取得的收入，包括买卖股票、债券的差价收入，股权的股息、红利收入，债券的利息收入及其他收入，暂不缴纳企业所得税。
- 3) 对基金取得的股票股息、红利收入，由上市公司在收到相关扣收税款当月的法定申报期内向主管税务机关申报缴纳；个人从公开发行和转让市场取得的上市公司股票，持股期限在 1 个月以内(含 1 个月)的，其股息红利所得全额计入应纳税所得额；持股期限在 1 个月以上至 1 年(含 1 年)的，暂减按 50%计入应纳税所得额；持股期限超过 1 年的，股息红利所得暂免征收个人所得税。上述所得统一适用 20%的税率计征个人所得税。
- 4) 对基金取得的债券利息收入，由发行债券的企业在向基金支付上述收入时代扣代缴 20%的个人所得税，暂不缴纳企业所得税。
- 5) 对于基金从事 A 股买卖，自 2008 年 9 月 19 日起，出让方按 0.1%的税率缴纳证券(股票)交易印花税，对受让方不再缴纳印花税。

6) 基金作为流通股股东在股权分置改革过程中收到由非流通股股东支付的股份、现金等对价，暂免予缴纳印花税、企业所得税和个人所得税。

7.4.6 关联方关系

关联方名称	与本基金的关系
农银汇理基金管理有限公司	本基金的管理人
交通银行股份有限公司	本基金的托管人
中国农业银行股份有限公司	本基金管理人的股东
东方汇理资产管理公司	本基金管理人的股东
中国铝业股份有限公司	本基金管理人的股东

7.4.7 本报告期及上年度可比期间的关联方交易

7.4.7.1 通过关联方交易单元进行的交易

7.4.7.1.1 股票交易

本基金本报告期内及上年度可比期间无通过关联方交易单元进行的股票交易。

7.4.7.1.2 债券交易

本基金本报告期内及上年度可比期间无通过关联方交易单元进行的债券交易。

7.4.7.1.3 债券回购交易

本基金本报告期内及上年度可比期间无通过关联方交易单元进行的债券回购交易。

7.4.7.1.4 权证交易

本基金本报告期内及上年度可比期间无通过关联方交易单元进行的权证交易。

7.4.7.1.5 应支付关联方的佣金

本基金本报告期内及上年度可比期间无应支付关联方的佣金。

7.4.7.2 关联方报酬

7.4.7.2.1 基金管理费

单位：人民币元

项目	本期 2015年1月1日至2015年12月31日	上年度可比期间 2014年1月1日至2014年12月31日

	月 31 日	日
当期发生的基金应支付的管理费	40,767,624.13	48,086,595.26
其中：支付销售机构的客户维护费	7,197,584.55	8,351,042.81

注：支付基金管理人农银汇理基金管理有限公司的基金管理费按前一日基金资产净值 1.5%的年费率计提，逐日累计至每月月底，按月支付。其计算公式为：

$$\text{日基金管理费} = \text{前一日基金资产净值} \times 1.5\% / \text{当年天数}$$

7.4.7.2.2 基金托管费

单位：人民币元

项目	本期	上年度可比期间
	2015 年 1 月 1 日至 2015 年 12 月 31 日	2014 年 1 月 1 日至 2014 年 12 月 31 日
当期发生的基金应支付的托管费	6,794,604.11	8,014,432.51

注：支付基金托管人交通银行的基金托管费按前一日基金资产净值 0.25%的年费率计提，逐日累计至每月月底，按月支付。其计算公式为：

$$\text{日基金托管费} = \text{前一日基金资产净值} \times 0.25\% / \text{当年天数}$$

7.4.7.2.3 销售服务费

本基金本报告期内及上年度可比期间无应支付关联方的销售服务费。

7.4.7.3 与关联方进行银行间同业市场的债券(含回购)交易

本基金本报告期末与关联方进行银行间同业市场的债券(含回购)交易。

7.4.7.4 各关联方投资本基金的情况

7.4.7.4.1 报告期内基金管理人运用固有资金投资本基金的情况

本基金本报告期及上年度可比期间基金管理人无运用固有资金投资本基金的情况。

7.4.7.4.2 报告期末除基金管理人之外的其他关联方投资本基金的情况

本基金本报告期末及上年度末除基金管理人之外的其他关联方无投资本基金的情况。

7.4.7.5 由关联方保管的银行存款余额及当期产生的利息收入

单位：人民币元

关联方名称	本期		上年度可比期间	
	2015 年 1 月 1 日至 2015 年 12 月 31 日		2014 年 1 月 1 日至 2014 年 12 月 31 日	
	期末余额	当期利息收入	期末余额	当期利息收入

交通银行	83,572,062.17	462,920.03	27,811,240.56	444,927.02
------	---------------	------------	---------------	------------

注：本基金的银行存款由基金托管人交通银行保管，按银行同业利率计息。

7.4.7.6 本基金在承销期内参与关联方承销证券的情况

本基金本报告期及上年度可比期间无在承销期内参与关联方承销的证券。

7.4.7.7 其他关联交易事项的说明

本基金本报告期及上年度可比期间无须作说明的其他关联交易事项。

7.4.8 期末（2015年12月31日）本基金持有的流通受限证券

7.4.8.1 因认购新发/增发证券而于期末持有的流通受限证券

本基金本报告期末未持有因认购新发/增发证券而流通受限的证券。

7.4.8.2 期末持有的暂时停牌等流通受限股票

金额单位：人民币元

股票代码	股票名称	停牌日期	停牌原因	期末估值单价	复牌日期	复牌开盘单价	数量（股）	期末成本总额	期末估值总额	备注
600654	中安消	2015年12月14日	公告重大事项	28.84	-	-	2,500,517	97,545,441.73	72,114,910.28	-
002612	朗姿股份	2015年12月23日	公告重大事项	75.46	-	-	456,350	25,204,498.14	34,436,171.00	-
600271	航天信息	2015年10月12日	公告重大事项	71.46	-	-	204,400	11,689,654.88	14,606,424.00	-
000971	高升控股	2015年9月21日	公告重大事项	34.97	2015年12月31日	26.39	115,400	2,676,103.00	4,035,538.00	-
002502	骅威股份	2015年8月20日	公告重大事项	32.02	2016年1月14日	23.35	156,400	4,795,157.68	5,007,928.00	-
300043	互动娱乐	2015年12月17日	公告重大事项	17.19	-	-	3,332,287	62,046,974.79	57,282,013.53	-

7.4.8.3 期末债券正回购交易中作为抵押的债券

7.4.8.3.1 银行间市场债券正回购

本基金本报告期末未持有因银行间市场债券正回购交易而抵押的债券。

7.4.8.3.2 交易所市场债券正回购

本基金本报告期末未持有因交易所市场债券正回购交易而抵押的债券。

7.4.9 有助于理解和分析会计报表需要说明的其他事项

(1) 公允价值

(a) 不以公允价值计量的金融工具

不以公允价值计量的金融资产和负债主要包括其他金融负债，其账面价值与公允价值相差很小。

(b) 以公允价值计量的金融工具

(i) 各层次金融工具公允价值

于 2015 年 12 月 31 日，本基金持有的以公允价值计量的金融工具中属于第一层次的余额为 2,078,194,940.86 元，属于第二层次的余额为 187,482,984.81 元，无属于第三层次的余额(2014 年 12 月 31 日：第一层次 1,966,813,311.13 元，属于第二层次的余额为 238,924,294.69 元，无属于第三层次的余额)。

(ii) 公允价值所属层次间的重大变动

对于证券交易所上市的股票和债券，若出现重大事项停牌、交易不活跃(包括涨跌停时的交易不活跃)、或属于非公开发行等情况，本基金分别于停牌日至交易恢复活跃日期间、交易不活跃期间及限售期间根据估值调整中采用的不可观察输入值对于公允价值的影响程度，确定相关股票和债券公允价值应属第二层次或第三层次。

如本财务报告 7.4.5.2 部分所述，本基金交易所上市交易或挂牌转让的固定收益品种(可转换债券、资产支持证券和私募债除外)本期采用第三方估值机构提供的估值数据进行估值，相关固定收益品种的公允价值层次归入第二层次。

(iii) 第三层次公允价值余额和本期变动金额

无。

§ 8 投资组合报告

8.1 期末基金资产组合情况

金额单位：人民币元

序号	项目	金额	占基金总资产的比例 (%)
1	权益投资	2,265,677,925.67	85.56
	其中：股票	2,265,677,925.67	85.56
2	固定收益投资	-	-
	其中：债券	-	-
	资产支持证券	-	-
3	贵金属投资	-	-
4	金融衍生品投资	-	-
5	买入返售金融资产	-	-
	其中：买断式回购的买入返售金融资产	-	-
6	银行存款和结算备付金合计	377,682,991.41	14.26
7	其他各项资产	4,686,080.07	0.18
8	合计	2,648,046,997.15	100.00

8.2 期末按行业分类的股票投资组合

金额单位：人民币元

代码	行业类别	公允价值	占基金资产净值比例 (%)
A	农、林、牧、渔业	91,502,312.00	3.54
B	采矿业	-	-
C	制造业	1,542,195,315.61	59.62
D	电力、热力、燃气及水生产和供应业	26,450,265.60	1.02
E	建筑业	-	-
F	批发和零售业	25,510,910.78	0.99
G	交通运输、仓储和邮政业	8,998,539.21	0.35
H	住宿和餐饮业	-	-
I	信息传输、软件和信息技术服务业	316,833,034.63	12.25

J	金融业	-	-
K	房地产业	-	-
L	租赁和商务服务业	62,085,339.62	2.40
M	科学研究和技术服务业	-	-
N	水利、环境和公共设施管理业	109,996,170.70	4.25
O	居民服务、修理和其他服务业	-	-
P	教育	-	-
Q	卫生和社会工作	-	-
R	文化、体育和娱乐业	39,568,410.00	1.53
S	综合	42,537,627.52	1.64
	合计	2,265,677,925.67	87.59

8.3 期末按公允价值占基金资产净值比例大小排序的前十名股票投资明细

金额单位：人民币元

序号	股票代码	股票名称	数量（股）	公允价值	占基金资产净值比例（%）
1	002224	三力士	4,862,360	105,610,459.20	4.08
2	000587	金叶珠宝	4,697,378	99,819,282.50	3.86
3	002667	鞍重股份	1,159,202	86,708,309.60	3.35
4	002418	康盛股份	2,305,749	80,724,272.49	3.12
5	002494	华斯股份	2,999,299	79,481,423.50	3.07
6	002094	青岛金王	2,511,400	78,230,110.00	3.02
7	002291	星期六	4,523,703	76,902,951.00	2.97
8	300390	天华超净	1,628,890	72,290,138.20	2.79
9	600654	中安消	2,500,517	72,114,910.28	2.79
10	300299	富春通信	1,406,735	66,215,016.45	2.56

注：投资者欲了解本报告期末基金投资的所有股票明细，应阅读登载于农银汇理基金管理有限公司网站的年度报告正文。

8.4 报告期内股票投资组合的重大变动

8.4.1 累计买入金额超出期初基金资产净值 2%或前 20 名的股票明细

金额单位：人民币元

序号	股票代码	股票名称	本期累计买入金额	占期初基金资产净值比例（%）
1	601166	兴业银行	424,607,141.07	17.04

2	002657	中科金财	383,352,630.89	15.38
3	601318	中国平安	372,126,556.28	14.93
4	601989	中国重工	369,451,353.84	14.82
5	000829	天音控股	300,294,074.78	12.05
6	600271	航天信息	292,799,556.99	11.75
7	600446	金证股份	260,483,288.65	10.45
8	601688	华泰证券	254,759,305.76	10.22
9	601788	光大证券	251,030,526.02	10.07
10	001696	宗申动力	246,836,213.26	9.90
11	600048	保利地产	231,172,368.65	9.28
12	300458	全志科技	222,584,843.25	8.93
13	600588	用友网络	216,722,881.26	8.70
14	000587	金叶珠宝	202,887,811.35	8.14
15	300094	国联水产	199,150,839.50	7.99
16	600654	中安消	196,000,737.08	7.86
17	601628	中国人寿	184,769,578.48	7.41
18	300178	腾邦国际	183,950,158.67	7.38
19	300397	天和防务	180,576,960.92	7.25
20	002236	大华股份	176,479,800.70	7.08
21	002339	积成电子	170,148,158.75	6.83
22	300086	康芝药业	164,929,414.12	6.62
23	600547	山东黄金	163,529,815.47	6.56
24	601336	新华保险	161,673,955.84	6.49
25	300018	中元华电	155,221,113.41	6.23
26	300373	扬杰科技	152,302,298.40	6.11
27	300431	暴风科技	146,515,468.58	5.88
28	002001	新和成	146,038,020.75	5.86
29	300418	昆仑万维	143,887,661.16	5.77
30	002512	达华智能	138,342,084.25	5.55
31	300025	华星创业	138,198,508.95	5.55
32	600770	综艺股份	132,466,243.75	5.32
33	600259	广晟有色	132,297,593.79	5.31
34	002224	三力士	130,565,271.78	5.24
35	002522	浙江众成	130,071,750.44	5.22
36	300392	腾信股份	128,617,806.89	5.16
37	600112	天成控股	125,255,505.84	5.03

38	600837	海通证券	124,087,247.29	4.98
39	002400	省广股份	123,643,056.21	4.96
40	002312	三泰控股	118,957,941.96	4.77
41	600570	恒生电子	118,624,162.20	4.76
42	002376	新北洋	115,921,499.43	4.65
43	000768	中航飞机	115,214,615.59	4.62
44	300226	上海钢联	115,085,592.29	4.62
45	300274	阳光电源	114,864,274.82	4.61
46	002488	金固股份	113,286,374.99	4.55
47	600029	南方航空	110,803,884.95	4.45
48	300299	富春通信	110,029,081.58	4.41
49	002715	登云股份	108,020,324.56	4.33
50	002108	沧州明珠	107,384,693.69	4.31
51	600180	瑞茂通	107,092,790.70	4.30
52	000831	五矿稀土	105,629,735.73	4.24
53	300356	光一科技	104,796,872.35	4.21
54	603555	贵人鸟	104,513,141.50	4.19
55	300339	润和软件	103,982,584.34	4.17
56	000997	新大陆	103,013,992.38	4.13
57	300329	海伦钢琴	102,261,481.98	4.10
58	002543	万和电气	102,000,624.70	4.09
59	002668	奥马电器	101,025,145.22	4.05
60	600079	人福医药	100,518,519.62	4.03
61	300147	香雪制药	98,963,303.55	3.97
62	600687	刚泰控股	97,309,735.56	3.90
63	002649	博彦科技	96,930,062.41	3.89
64	000998	隆平高科	96,644,691.94	3.88
65	300273	和佳股份	96,206,395.51	3.86
66	601668	中国建筑	96,142,891.23	3.86
67	300059	东方财富	96,071,776.38	3.85
68	300295	三五网	94,139,912.44	3.78
69	600999	招商证券	94,051,024.70	3.77
70	601377	兴业证券	93,518,577.66	3.75
71	300372	欣泰电气	93,515,614.95	3.75
72	300043	互动娱乐	92,876,959.39	3.73
73	002169	智光电气	92,762,084.82	3.72

74	600582	天地科技	91,848,240.00	3.69
75	002380	科远股份	90,587,709.85	3.63
76	300253	卫宁软件	90,111,471.04	3.62
77	000024	招商地产	88,768,628.75	3.56
78	002667	鞍重股份	88,082,945.78	3.53
79	300364	中文在线	85,749,723.81	3.44
80	002188	新嘉联	85,175,849.75	3.42
81	300028	金亚科技	85,082,472.76	3.41
82	300053	欧比特	85,022,539.69	3.41
83	601766	中国中车	84,013,254.41	3.37
84	002284	亚太股份	83,103,297.76	3.33
85	300155	安居宝	82,660,017.57	3.32
86	002065	东华软件	81,033,245.73	3.25
87	600643	爱建集团	80,369,751.22	3.22
88	601186	中国铁建	79,636,004.74	3.20
89	300336	新文化	78,980,241.41	3.17
90	002664	信质电机	78,020,866.02	3.13
91	300248	新开普	77,529,996.25	3.11
92	600028	中国石化	77,256,614.35	3.10
93	600153	建发股份	76,618,490.02	3.07
94	002094	青岛金王	76,438,797.81	3.07
95	002292	奥飞动漫	76,426,183.12	3.07
96	300352	北信源	76,010,789.73	3.05
97	300188	美亚柏科	75,903,818.11	3.05
98	002291	星期六	75,887,262.64	3.05
99	600784	鲁银投资	75,229,816.43	3.02
100	600358	国旅联合	75,196,648.70	3.02
101	002494	华斯股份	74,921,073.41	3.01
102	600682	南京新百	74,142,534.92	2.98
103	601888	中国国旅	74,054,273.19	2.97
104	300390	天华超净	72,870,918.39	2.92
105	600310	桂东电力	71,850,319.92	2.88
106	601988	中国银行	71,692,842.30	2.88
107	601169	北京银行	71,240,617.74	2.86
108	002363	隆基机械	70,075,813.00	2.81
109	601000	唐山港	69,538,121.31	2.79

110	000793	华闻传媒	68,762,718.04	2.76
111	601398	工商银行	68,642,254.56	2.75
112	600703	三安光电	67,003,950.57	2.69
113	002115	三维通信	66,837,897.75	2.68
114	000939	凯迪生态	65,556,727.97	2.63
115	002214	大立科技	65,360,293.81	2.62
116	002213	特尔佳	64,786,359.79	2.60
117	002176	江特电机	64,633,114.77	2.59
118	600818	中路股份	64,481,563.50	2.59
119	601700	风范股份	64,387,695.41	2.58
120	002516	旷达科技	64,162,518.37	2.57
121	002385	大北农	63,368,090.05	2.54
122	002402	和而泰	63,142,275.19	2.53
123	300144	宋城演艺	63,065,549.30	2.53
124	300378	鼎捷软件	63,023,488.57	2.53
125	002123	荣信股份	62,425,379.06	2.50
126	000623	吉林敖东	62,227,773.52	2.50
127	300006	莱美药业	61,940,673.66	2.49
128	300113	顺网科技	61,853,099.80	2.48
129	300075	数字政通	60,825,189.66	2.44
130	002642	荣之联	60,039,329.00	2.41
131	002189	利达光电	59,785,995.02	2.40
132	600519	贵州茅台	59,402,430.94	2.38
133	600312	平高电气	59,373,944.59	2.38
134	300333	兆日科技	59,236,771.60	2.38
135	300010	立思辰	59,034,126.32	2.37
136	300359	全通教育	58,598,510.17	2.35
137	600420	现代制药	58,278,704.98	2.34
138	002052	同洲电子	58,275,591.11	2.34
139	300246	宝莱特	57,792,969.83	2.32
140	600399	抚顺特钢	57,607,977.59	2.31
141	002443	金洲管道	57,008,538.01	2.29
142	600559	老白干酒	56,600,371.86	2.27
143	600409	三友化工	56,394,793.48	2.26
144	002157	正邦科技	56,393,203.94	2.26
145	300198	纳川股份	56,150,785.01	2.25

146	000687	华讯方舟	55,693,391.00	2.23
147	002044	江苏三友	55,564,542.77	2.23
148	600391	成发科技	55,464,356.27	2.23
149	600415	小商品城	54,606,401.42	2.19
150	000592	平潭发展	54,464,630.67	2.19
151	300038	梅泰诺	54,325,278.31	2.18
152	002244	滨江集团	54,117,903.69	2.17
153	000681	视觉中国	53,963,472.37	2.17
154	000633	合金投资	53,892,446.52	2.16
155	603300	华铁科技	53,649,181.80	2.15
156	600277	亿利洁能	53,645,406.29	2.15
157	300005	探路者	53,253,854.71	2.14
158	002042	华孚色纺	53,199,489.44	2.13
159	600704	物产中大	53,134,502.36	2.13
160	600436	片仔癀	53,005,375.75	2.13
161	002311	海大集团	52,636,056.18	2.11
162	300051	三五互联	52,561,827.00	2.11
163	300202	聚龙股份	51,823,309.84	2.08
164	601021	春秋航空	51,623,462.42	2.07
165	002022	科华生物	51,302,033.83	2.06
166	300183	东软载波	51,229,375.60	2.06
167	600628	新世界	50,986,533.15	2.05
168	000970	中科三环	50,705,659.61	2.03
169	600593	大连圣亚	50,320,391.52	2.02
170	000547	航天发展	50,284,579.49	2.02
171	600115	东方航空	50,152,794.02	2.01
172	002350	北京科锐	50,030,113.03	2.01
173	600016	民生银行	49,983,224.59	2.01

注：买入金额按买入的成交金额（成交单价乘以成交数量）填列，不考虑相关交易费用。

8.4.2 累计卖出金额超出期初基金资产净值 2%或前 20 名的股票明细

金额单位：人民币元

序号	股票代码	股票名称	本期累计卖出金额	占期初基金资产净值比例（%）
1	002657	中金金财	512,000,001.84	20.54
2	601166	兴业银行	497,696,541.24	19.97

3	601318	中国平安	497,383,306.26	19.96
4	601989	中国重工	414,006,083.75	16.61
5	600446	金证股份	354,694,820.94	14.23
6	000829	天音控股	341,847,057.93	13.72
7	600271	航天信息	338,723,697.78	13.59
8	001696	宗申动力	328,497,698.39	13.18
9	600588	用友网络	325,967,499.10	13.08
10	600048	保利地产	302,508,503.82	12.14
11	601788	光大证券	252,953,368.85	10.15
12	601688	华泰证券	249,143,050.87	10.00
13	601628	中国人寿	232,164,049.65	9.32
14	300178	腾邦国际	230,095,752.17	9.23
15	601336	新华保险	215,410,654.04	8.64
16	300458	全志科技	199,679,767.55	8.01
17	000831	五矿稀土	188,208,810.76	7.55
18	600259	广晟有色	186,081,694.59	7.47
19	300392	腾信股份	183,610,408.04	7.37
20	002339	积成电子	182,107,211.75	7.31
21	002236	大华股份	179,757,316.86	7.21
22	000997	新大陆	176,523,391.54	7.08
23	300086	康芝药业	171,081,096.09	6.86
24	600770	综艺股份	169,529,284.33	6.80
25	300094	国联水产	166,723,029.36	6.69
26	300147	香雪制药	156,938,214.72	6.30
27	601988	中国银行	155,230,280.04	6.23
28	300373	扬杰科技	150,991,098.48	6.06
29	300018	中元华电	150,264,578.38	6.03
30	300418	昆仑万维	146,411,014.29	5.87
31	601668	中国建筑	146,258,254.13	5.87
32	600547	山东黄金	143,897,584.93	5.77
33	002488	金固股份	142,483,240.41	5.72
34	600180	瑞茂通	139,196,620.01	5.59
35	002512	达华智能	139,011,205.96	5.58
36	300356	光一科技	133,535,331.23	5.36
37	300028	金亚科技	130,871,634.41	5.25
38	300397	天和防务	130,774,393.33	5.25
39	300010	立思辰	130,057,238.77	5.22
40	002169	智光电气	128,615,885.16	5.16

41	002400	省广股份	128,081,653.23	5.14
42	600029	南方航空	126,041,337.11	5.06
43	600837	海通证券	124,580,876.77	5.00
44	300253	卫宁软件	121,857,592.71	4.89
45	000540	中天城投	121,675,367.43	4.88
46	300431	暴风科技	121,663,358.31	4.88
47	000768	中航飞机	121,078,854.56	4.86
48	300053	欧比特	120,593,221.57	4.84
49	600112	天成控股	118,974,359.69	4.77
50	300274	阳光电源	118,009,375.09	4.74
51	002284	亚太股份	115,989,036.68	4.65
52	002108	沧州明珠	113,031,204.65	4.54
53	002649	博彦科技	112,790,149.99	4.53
54	300273	和佳股份	110,393,540.57	4.43
55	300295	三六五网	110,344,965.38	4.43
56	300333	兆日科技	109,679,558.56	4.40
57	000002	万科A	109,345,871.28	4.39
58	300025	华星创业	108,951,337.17	4.37
59	300226	上海钢联	108,855,088.20	4.37
60	002009	天奇股份	108,612,772.79	4.36
61	600682	南京新百	108,299,948.54	4.35
62	600079	人福医药	108,057,780.43	4.34
63	600570	恒生电子	107,803,762.15	4.33
64	601169	北京银行	105,151,843.06	4.22
65	002312	三泰控股	104,817,158.87	4.21
66	000998	隆平高科	104,615,588.03	4.20
67	002001	新和成	104,580,847.49	4.20
68	002188	新嘉联	102,639,805.12	4.12
69	002292	奥飞动漫	102,255,542.28	4.10
70	601377	兴业证券	101,030,992.91	4.05
71	300364	中文在线	100,460,994.27	4.03
72	601700	风范股份	100,432,840.66	4.03
73	002376	新北洋	98,791,620.32	3.96
74	600582	天地科技	98,714,593.64	3.96
75	002157	正邦科技	97,950,813.57	3.93
76	002358	森源电气	97,581,815.58	3.92
77	600687	刚泰控股	96,617,715.03	3.88
78	600999	招商证券	95,484,489.27	3.83

79	002522	浙江众成	93,477,218.80	3.75
80	603555	贵人鸟	93,391,009.63	3.75
81	000001	平安银行	93,220,849.58	3.74
82	000024	招商地产	90,859,681.36	3.65
83	600559	老白干酒	90,192,444.54	3.62
84	300372	欣泰电气	89,444,758.15	3.59
85	600643	爱建集团	88,559,900.36	3.55
86	600654	中安消	87,129,934.31	3.50
87	300368	汇金股份	87,083,788.52	3.49
88	000587	金叶珠宝	86,158,370.26	3.46
89	600153	建发股份	85,853,431.85	3.44
90	300336	新文化	85,672,244.90	3.44
91	002065	东华软件	84,683,491.97	3.40
92	002715	登云股份	84,381,655.95	3.39
93	300155	安居宝	83,462,604.55	3.35
94	300329	海伦钢琴	81,463,821.22	3.27
95	002363	隆基机械	80,868,993.49	3.24
96	002496	辉丰股份	79,404,423.13	3.19
97	600028	中国石化	79,185,067.62	3.18
98	601766	中国中车	78,640,662.54	3.16
99	300339	润和软件	78,459,553.17	3.15
100	600136	道博股份	78,177,451.87	3.14
101	600358	国旅联合	77,971,625.40	3.13
102	002176	江特电机	77,015,967.90	3.09
103	300059	东方财富	76,898,576.45	3.09
104	601186	中国铁建	76,077,315.98	3.05
105	300299	富春通信	75,997,851.59	3.05
106	002380	科远股份	75,717,900.93	3.04
107	300144	宋城演艺	75,116,043.20	3.01
108	002171	楚江新材	73,820,483.18	2.96
109	300352	北信源	73,411,310.57	2.95
110	600310	桂东电力	72,797,103.52	2.92
111	002668	奥马电器	72,596,328.45	2.91
112	300248	新开普	70,865,379.73	2.84
113	002068	黑猫股份	70,651,855.01	2.83
114	601000	唐山港	69,960,864.51	2.81
115	002516	旷达科技	68,923,023.86	2.77
116	600784	鲁银投资	68,804,030.84	2.76

117	601888	中国国旅	68,308,362.66	2.74
118	300075	数字政通	68,270,257.06	2.74
119	000793	华闻传媒	67,654,272.94	2.71
120	300359	全通教育	67,293,872.30	2.70
121	002543	万和电气	65,148,020.85	2.61
122	601398	工商银行	64,606,999.38	2.59
123	600115	东方航空	64,440,350.10	2.59
124	600391	成发科技	64,239,831.11	2.58
125	002642	荣之联	64,165,291.00	2.57
126	600703	三安光电	63,668,251.03	2.55
127	000687	华讯方舟	63,662,701.88	2.55
128	002385	大北农	63,261,858.73	2.54
129	002213	特 尔 佳	62,612,316.86	2.51
130	300378	鼎捷软件	62,535,137.04	2.51
131	002311	海大集团	62,508,083.83	2.51
132	300198	纳川股份	62,181,819.13	2.50
133	002432	九安医疗	61,895,987.11	2.48
134	600415	小商品城	61,549,454.35	2.47
135	000623	吉林敖东	61,388,716.97	2.46
136	002115	三维通信	61,136,959.56	2.45
137	002117	东港股份	60,944,612.32	2.45
138	600312	平高电气	60,490,642.17	2.43
139	002285	世联行	60,392,005.08	2.42
140	002052	同洲电子	60,248,713.20	2.42
141	002244	滨江集团	60,042,700.73	2.41
142	300005	探路者	59,691,019.72	2.40
143	002214	大立科技	59,457,408.32	2.39
144	300207	欣旺达	58,997,441.00	2.37
145	600704	物产中大	58,799,224.14	2.36
146	002318	久立特材	58,149,974.71	2.33
147	600519	贵州茅台	57,867,140.06	2.32
148	600420	现代制药	57,855,932.76	2.32
149	002044	江苏三友	57,111,741.13	2.29
150	002456	欧菲光	56,181,722.40	2.25
151	002189	利达光电	56,127,036.97	2.25
152	600212	江泉实业	55,887,095.31	2.24
153	300183	东软载波	55,745,918.72	2.24
154	600436	片仔癀	55,673,766.76	2.23

155	300188	美亚柏科	55,672,655.45	2.23
156	600409	三友化工	55,159,572.43	2.21
157	300038	梅泰诺	55,065,593.00	2.21
158	002402	和而泰	54,203,667.72	2.17
159	600518	康美药业	53,741,693.81	2.16
160	600009	上海机场	53,691,808.13	2.15
161	000625	长安汽车	53,675,525.38	2.15
162	300006	莱美药业	53,550,305.58	2.15
163	600399	抚顺特钢	53,270,085.51	2.14
164	600277	亿利洁能	52,895,037.53	2.12
165	002425	凯撒股份	52,840,660.89	2.12
166	300021	大禹节水	52,633,752.28	2.11
167	600958	东方证券	52,590,446.84	2.11
168	002350	北京科锐	52,484,014.34	2.11
169	002664	信质电机	52,008,040.20	2.09
170	002364	中恒电气	51,747,989.83	2.08
171	600280	中央商场	51,731,155.38	2.08
172	600737	中粮屯河	51,607,239.41	2.07
173	600016	民生银行	51,481,435.17	2.07
174	601021	春秋航空	51,444,553.86	2.06
175	000970	中科三环	51,263,653.59	2.06
176	300013	新宁物流	51,170,972.55	2.05
177	000547	航天发展	51,057,545.16	2.05
178	002089	新海宜	50,263,452.46	2.02
179	600611	大众交通	50,089,515.87	2.01
180	600061	国投安信	49,984,808.25	2.01

注：卖出金额按卖出的成交金额（成交单价乘以成交数量）填列，不考虑相关交易费用。

8.4.3 买入股票的成本总额及卖出股票的收入总额

单位：人民币元

买入股票成本（成交）总额	23,528,087,745.95
卖出股票收入（成交）总额	24,759,503,534.65

注：买入股票成本、卖出股票收入均按买卖成交金额（成交单价乘以成交数量）填列，不考虑相关交易费用。

8.5 期末按债券品种分类的债券投资组合

本基金本报告期末未持有债券。

8.6 期末按公允价值占基金资产净值比例大小排序的前五名债券投资明细

本基金本报告期末未持有债券。

8.7 期末按公允价值占基金资产净值比例大小排序的所有资产支持证券投资明细

本基金本报告期末未持有资产支持证券。

8.8 报告期末按公允价值占基金资产净值比例大小排序的前五名贵金属投资明细

本基金本报告期末未持有贵金属投资。

8.9 期末按公允价值占基金资产净值比例大小排序的前五名权证投资明细

本基金本报告期末未持有权证。

8.10 报告期末本基金投资的股指期货交易情况说明

8.10.1 报告期末本基金投资的股指期货持仓和损益明细

本基金本报告期末未持有股指期货。

8.10.2 本基金投资股指期货的投资政策

本基金本报告期末未持有股指期货。

8.11 报告期末本基金投资的国债期货交易情况说明

8.11.1 本期国债期货投资政策

本基金本报告期末未持有国债期货。

8.11.2 报告期末本基金投资的国债期货持仓和损益明细

本基金本报告期末未持有国债期货。

8.11.3 本期国债期货投资评价

本基金本报告期末未持有国债期货。

8.12 投资组合报告附注

8.12.1

本基金投资的前十名证券的发行主体本期没有被监管部门立案调查或在本报告编制日前一年内受到公开谴责、处罚的情况。

8.12.2

本基金投资的前十名股票没有超出基金合同规定的备选股票库。

8.12.3 期末其他各项资产构成

单位：人民币元

序号	名称	金额
1	存出保证金	3,798,486.42
2	应收证券清算款	-
3	应收股利	-
4	应收利息	215,573.97
5	应收申购款	672,019.68
6	其他应收款	-
7	待摊费用	-
8	其他	-
9	合计	4,686,080.07

8.12.4 期末持有的处于转股期的可转换债券明细

本基金本报告期末未持有处于转股期的可转换债券。

8.12.5 期末前十名股票中存在流通受限情况的说明

金额单位：人民币元

序号	股票代码	股票名称	流通受限部分的公允价值	占基金资产净值比例 (%)	流通受限情况说明
1	600654	中安消	72,114,910.28	2.79	公告重大事项

§ 9 基金份额持有人信息

9.1 期末基金份额持有人户数及持有人结构

份额单位：份

持有人户数 (户)	户均持有的 基金份额	持有人结构			
		机构投资者		个人投资者	
		持有份额	占总份 额比例	持有份额	占总份 额比例
234,193	4,066.32	8,357,142.05	0.88%	943,947,651.85	99.12%

9.2 期末基金管理人的从业人员持有本基金的情况

项目	持有份额总数 (份)	占基金总份额比例
基金管理人所有从业人员 持有本基金	79,992.86	0.0084%

9.3 期末基金管理人的从业人员持有本开放式基金份额总量区间的情况

项目	持有基金份额总量的数量区间（万份）
本公司高级管理人员、基金投资和研究部门负责人持有本开放式基金	0~10
本基金基金经理持有本开放式基金	0

§ 10 开放式基金份额变动

单位：份

基金合同生效日（2008年8月4日）基金份额总额	6,843,060,875.61
本报告期期初基金份额总额	1,377,674,490.00
本报告期基金总申购份额	1,005,579,964.43
减:本报告期基金总赎回份额	1,430,949,660.53
本报告期基金拆分变动份额（份额减少以“-”填列）	-
本报告期期末基金份额总额	952,304,793.90

注：总申购份额含红利再投、转换入份额；总赎回份额含转换出份额。

§ 11 重大事件揭示**11.1 基金份额持有人大会决议**

报告期内无基金份额持有人大会决议。

11.2 基金管理人、基金托管人的专门基金托管部门的重大人事变动

本报告期内，基金管理人农银汇理基金管理有限公司（下称农银汇理）于2015年4月29日发布公告，Laurent Tournier(杜明华)先生因任职到期不再担任农银汇理副总经理；于2015年5月28日发布公告，由许金超先生任农银汇理总经理，施卫先生不再代为履行总经理职务；于2015年10月10日发布公告，于进先生担任农银汇理的法定代表人、董事长，刁钦义先生不再担任农银汇理的法定代表人、董事长。

本报告期内，交通银行股份有限公司(以下简称“本行”)因工作需要，刘树军先生不再担任本行资产托管业务中心总裁，任命袁庆伟女士为本行资产托管业务中心总裁。

袁庆伟女士的基金行业高级管理人员任职资格已在中国证券投资基金业协会备案。

11.3 涉及基金管理人、基金财产、基金托管业务的诉讼

本报告期内无涉及基金管理人、基金财产的诉讼。本报告期内无涉及基金托管业务的诉讼事项。

11.4 基金投资策略的改变

报告期内基金投资策略没有改变。

11.5 为基金进行审计的会计师事务所情况

报告期内没有改聘会计师事务所，报告期内应支付给会计师事务所的报酬为 10 万元，该会计师事务所自基金合同生效日起向本基金提供审计服务。

11.6 管理人、托管人及其高级管理人员受稽查或处罚等情况

报告期内基金管理人及其高级管理人员没有受稽查或处罚情况。本报告期内托管人的托管业务部门及其相关高级管理人员未受到任何稽查或处罚。

11.7 基金租用证券公司交易单元的有关情况

11.7.1 基金租用证券公司交易单元进行股票投资及佣金支付情况

金额单位：人民币元

券商名称	交易单元数量	股票交易		应支付该券商的佣金		备注
		成交金额	占当期股票成交总额的比例	佣金	占当期佣金总量的比例	
招商证券		28,853,652,928.04	18.34%	8,104,094.01	18.31%	-
中信证券		27,998,634,659.92	16.57%	7,353,979.92	16.62%	-
中信建投		25,739,114,074.67	11.89%	5,285,666.20	11.95%	-
方正证券		25,130,884,852.64	10.63%	4,734,405.46	10.70%	-
平安证券		13,534,513,019.58	7.32%	3,242,879.98	7.33%	-
银河证券		13,073,690,689.14	6.37%	2,798,289.87	6.32%	-
安信证券		22,939,178,548.99	6.09%	2,675,827.69	6.05%	-
华创证券		22,378,982,539.65	4.93%	2,165,822.55	4.89%	-
华泰证券		22,160,203,273.90	4.47%	1,966,652.07	4.44%	-
长江证券		22,111,392,060.87	4.37%	1,930,058.38	4.36%	-
海通证券		21,767,108,716.91	3.66%	1,618,863.83	3.66%	-

东方证券	1	1,440,593,976.24	2.98%	1,311,508.08	2.96%	-
广发证券	1	488,779,553.50	1.01%	455,198.73	1.03%	-
光大证券	1	259,525,680.36	0.54%	236,271.68	0.53%	-
国泰君安	2	186,261,659.37	0.39%	169,570.94	0.38%	-
中金公司	2	109,654,966.02	0.23%	99,829.89	0.23%	-
申万宏源	1	109,496,898.65	0.23%	99,685.96	0.23%	-
瑞银证券	1	-	-	-	-	-
东兴证券	2	-	-	-	-	-
中银国际	1	-	-	-	-	-
民生证券	2	-	-	-	-	-
齐鲁证券	1	-	-	-	-	-
国金证券	1	-	-	-	-	-
中投证券	2	-	-	-	-	-

注：1、公司租用交易席位的证券公司应同时满足以下基本条件：

- (1) 实力雄厚, 注册资本不少于 20 亿元人民币。
- (2) 市场形象及财务状况良好。
- (3) 经营行为规范, 内控制度健全, 最近一年未因发生重大违规行为而受到国家监管部门的处罚。
- (4) 内部管理规范、严格, 具备能够满足基金高效、安全运作的通讯条件。
- (5) 研究实力较强, 具有专门的研究机构和专职研究人员, 能及时、定期、全面地为基金提供宏观经济、行业情况、市场走向、个股分析的研究报告及周到的信息服务。

2、本基金本报告期新增中信建投 1 个交易单元, 与同一托管行托管的基金公用原有交易单元。

11.7.2 基金租用证券公司交易单元进行其他证券投资的情况

金额单位：人民币元

券商名称	债券交易		债券回购交易		权证交易	
	成交金额	占当期债券成交总额的比例	成交金额	占当期债券回购成交总额的比例	成交金额	占当期权证成交总额的比例
招商证券	-	-	-	-	-	-
中信证券	-	-	-	-	-	-
中信建投	-	-	-	-	-	-
方正证券	-	-	-	-	-	-

平安证券	-	-	-	-	-	-
银河证券	-	-	-	-	-	-
安信证券	-	-	-	-	-	-
华创证券	-	-	-	-	-	-
华泰证券	-	-	-	-	-	-
长江证券	-	-	-	-	-	-
海通证券	-	-	-	-	-	-
东方证券	-	-	-	-	-	-
广发证券	-	-	-	-	-	-
光大证券	-	-	-	-	-	-
国泰君安	-	-	-	-	-	-
中金公司	-	-	-	-	-	-
申万宏源	-	-	-	-	-	-
瑞银证券	-	-	-	-	-	-
东兴证券	-	-	-	-	-	-
中银国际	-	-	-	-	-	-
民生证券	-	-	-	-	-	-
齐鲁证券	-	-	-	-	-	-
国金证券	-	-	-	-	-	-
中投证券	-	-	-	-	-	-

§ 12 影响投资者决策的其他重要信息

2015年7月30日，农银汇理基金管理有限公司（以下简称“本公司”）发布《农银汇理基金管理有限公司关于旗下部分基金变更基金名称的公告》（以下简称“公告”），公告指出“本公司根据《公开募集证券投资基金运作管理办法》和旗下各股票型基金《基金合同》的相关规定，经对相关风险进行审慎、充分评估，且经与相关基金托管人协商一致，并报中国证监会备案，决定自2015年8月7日起将‘农银汇理行业成长股票型证券投资基金’变更为‘农银汇理行业成长混合型证券投资基金’，但不变更基金的股票投资比例和基金代码。”

由于本次基金更名不改变基金投资范围，对基金持有人利益无实质性不利影响，且不涉及基金合同当事人权利义务关系发生变化。因此，按照基金合同的约定，不需要召开持有人大会。

农银汇理基金管理有限公司

2016 年 3 月 29 日