

圆信永丰强化收益债券型证券投资基金 2017 年第 1 季度报告

2017 年 3 月 31 日

基金管理人：圆信永丰基金管理有限公司

基金托管人：中国工商银行股份有限公司

报告送出日期：2017 年 4 月 21 日

§ 1 重要提示

基金管理人的董事会及董事保证本报告所载资料不存在虚假记载、误导性陈述或重大遗漏，并对其内容的真实性、准确性和完整性承担个别及连带责任。

基金托管人中国工商银行股份有限公司根据本基金合同规定，于 2017 年 4 月 18 日复核了本报告中的财务指标、净值表现和投资组合报告等内容，保证复核内容不存在虚假记载、误导性陈述或者重大遗漏。

基金管理人承诺以诚实信用、勤勉尽责的原则管理和运用基金资产，但不保证基金一定盈利。

基金的过往业绩并不代表其未来表现。投资有风险，投资者在作出投资决策前应仔细阅读本基金的招募说明书。

本报告中财务资料未经审计。

本报告期自 2017 年 1 月 1 日起至 2017 年 3 月 31 日止。

§ 2 基金产品概况

| | |
|------------|---|
| 基金简称 | 圆信永丰强化收益 |
| 交易代码 | 002932 |
| 基金运作方式 | 契约型开放式 |
| 基金合同生效日 | 2016 年 7 月 27 日 |
| 报告期末基金份额总额 | 1, 225, 605, 701. 87 份 |
| 投资目标 | 本基金在严格控制风险的前提下，力争获得高于业绩比较基准的投资收益。 |
| 投资策略 | 在控制风险的前提下，投资质地优秀、发展前景良好、治理结构完善、财务状况良好的公司，根据本基金的风险收益要求进行股票投资。 本基金通过综合分析国内外宏观经济运行状况和金融市场运行趋势等因素，在严格控制风险的前提下，根据整体资产配置策略动态调整大类金融资产的比例。在充分分析债券市场环境及市场流动性的基础上，决定组合的久期水平、期限结构和类属配置，并在此基础之上实施积极的债券投资组合管理，适当参与股票市场投资，力争实现超越业绩比较基准的投资收益。 |
| 业绩比较基准 | 中证全债指数收益率。 |
| 风险收益特征 | 本基金为债券型基金，属于证券投资基金中较低预期风险、较低预期收益的品种，其预期风险收益水平高于货币市场基金，低于混合型基金及股票型基金。 |
| 基金管理人 | 圆信永丰基金管理有限公司 |

| | | |
|-----------------|------------------|------------------|
| 基金托管人 | 中国工商银行股份有限公司 | |
| 下属分级基金的基金简称 | 强化收益 A 类 | 强化收益 C 类 |
| 下属分级基金的交易代码 | 002932 | 002933 |
| 报告期末下属分级基金的份额总额 | 828,271,570.37 份 | 397,334,131.50 份 |

§ 3 主要财务指标和基金净值表现

3.1 主要财务指标

单位：人民币元

| 主要财务指标 | 报告期（2017年1月1日—2017年3月31日） | |
|-----------------|---------------------------|----------------|
| | 强化收益 A 类 | 强化收益 C 类 |
| 1. 本期已实现收益 | 2,805,789.81 | 869,652.01 |
| 2. 本期利润 | 9,276,578.13 | 4,202,353.08 |
| 3. 加权平均基金份额本期利润 | 0.0105 | 0.0094 |
| 4. 期末基金资产净值 | 824,589,704.69 | 394,511,049.67 |
| 5. 期末基金份额净值 | 0.9956 | 0.9929 |

注：（1）本期指 2017 年 1 月 1 日至 2017 年 3 月 31 日，上述基金业绩指标不包括基金份额持有人认购或交易基金的各项费用（例如，申购费、赎回费等），计入费用后实际收益水平要低于所列数字。

（2）本期已实现收益指基金本期利息收入、投资收益、其他收入（不含公允价值变动收益）扣除相关费用后的余额，本期利润为本期已实现收益加上本期公允价值变动收益。

3.2 基金净值表现

3.2.1 本报告期基金份额净值增长率及其与同期业绩比较基准收益率的比较

强化收益 A 类

| 阶段 | 净值增长率① | 净值增长率标准差② | 业绩比较基准收益率③ | 业绩比较基准收益率标准差④ | ①—③ | ②—④ |
|-------|--------|-----------|------------|---------------|-------|-------|
| 过去三个月 | 1.08% | 0.07% | -0.33% | 0.07% | 1.41% | 0.00% |

强化收益 C 类

| 阶段 | 净值增长率① | 净值增长率标准差② | 业绩比较基准收益率③ | 业绩比较基准收益率标准差④ | ①—③ | ②—④ |
|-------|--------|-----------|------------|---------------|-------|-------|
| 过去三个月 | 0.97% | 0.07% | -0.33% | 0.07% | 1.30% | 0.00% |

3.2.2 自基金合同生效以来基金累计净值增长率变动及其与同期业绩比较基准收益率变动的比较

A级基金份额累计净值增长率与同期业绩比较基准收益率的历史走势对比图

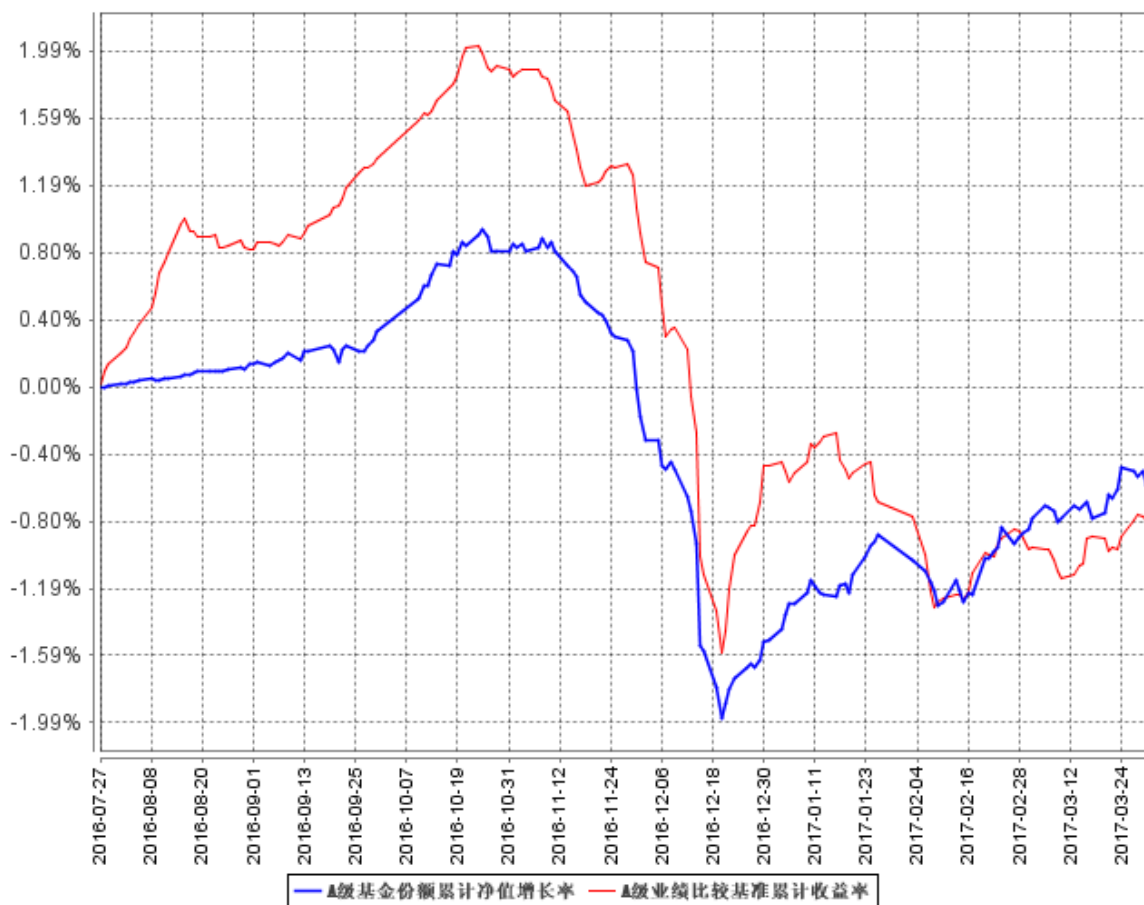

C级基金份额累计净值增长率与同期业绩比较基准收益率的历史走势对比图

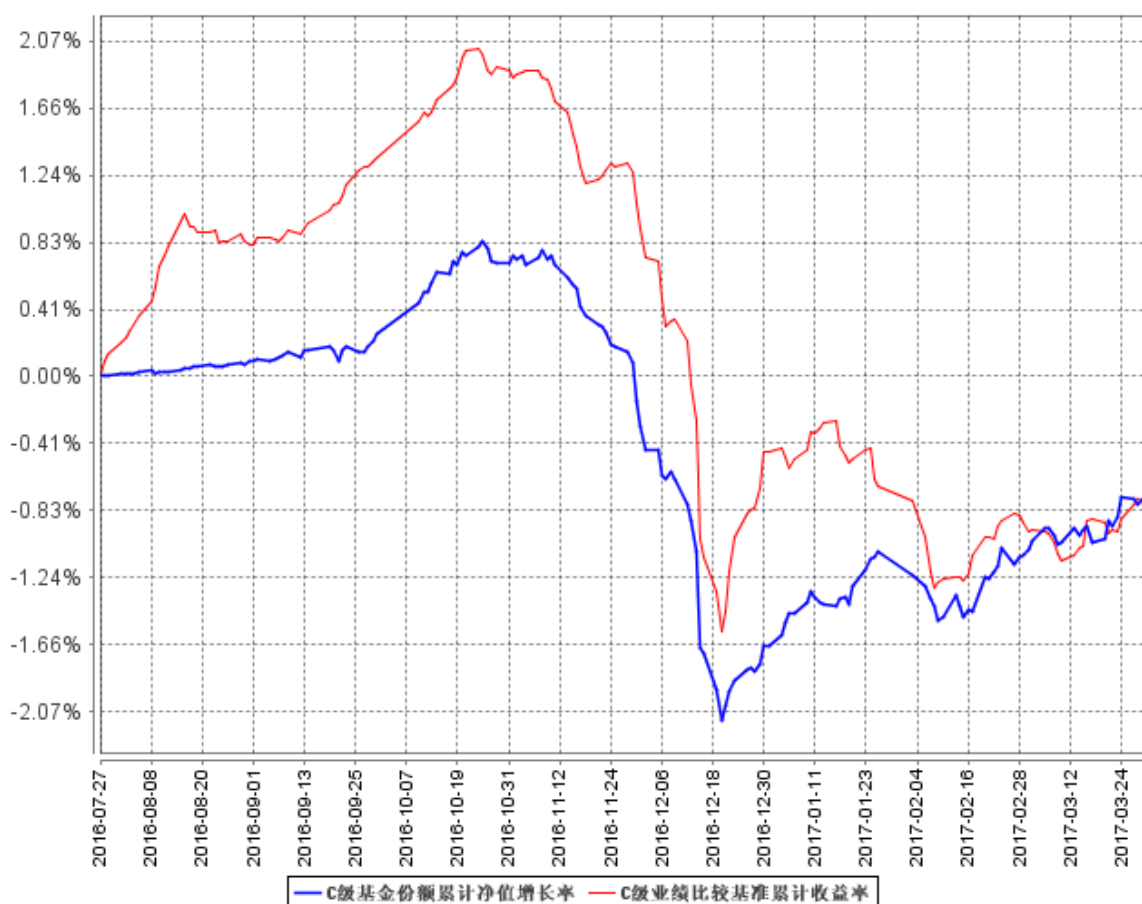

注：本基金于 2016 年 7 月 27 日成立，截止报告期末，本基金成立不满一年。

§ 4 管理人报告

4.1 基金经理（或基金经理小组）简介

| 姓名 | 职务 | 任本基金的基金经理期限 | | 证券从业年限 | 说明 |
|----|---------|-----------------|------|--------|--|
| | | 任职日期 | 离任日期 | | |
| 洪流 | 本基金基金经理 | 2016 年 7 月 27 日 | - | 18 年 | 上海财经大学金融学硕士，现任圆信永丰基金管理有限公司首席投资官。历任新疆金新信托证券管理总部信息研究部经理，德恒证券信息研究部副总经理，德恒证券经纪业务管理总部副总经理，兴业证券股份有限公司理财服务中心首席理财分析师，兴业证券股份有限公司上海资产管理分公司副总监。 |

| | | | | | |
|-----|-------|-------------|---|----|---|
| 许燕 | 本基金经理 | 2016年7月27日 | - | 7年 | 上海财经大学金融学硕士，现任圆信永丰基金管理有限公司基金投资部下设固定收益投资部总监助理。历任上海新世纪资信评估投资服务有限公司信用分析师、鹏元资信评估有限公司信用分析师、圆信永丰基金管理有限公司基金投资部下设固定收益投资部基金经理。 |
| 李家亮 | 本基金经理 | 2016年7月27日 | - | 6年 | 上海交通大学工商管理硕士，现任圆信永丰基金管理有限公司基金投资部下设权益投资部基金经理。历任上海杰运投资管理有限公司研究部研究员，邻智科技网络有限公司研究部研究员，圆信永丰基金管理有限公司研究部研究员。 |
| 余文龙 | 本基金经理 | 2016年10月21日 | - | 7年 | 上海财经大学金融数学与金融工程博士，现任圆信永丰基金管理有限公司基金投资部下设固定收益投资部总监。历任广州中大凯思投资集团投资部分析师，上海申银万国证券研究所债券高级分析师，中信证券股份有限公司资产管理部固定收益投资经理。 |

4.2 管理人对报告期内本基金运作遵规守信情况的说明

在本报告期内，基金管理人不存在损害基金份额持有人利益的行为，勤勉尽责地为基金份额持有人谋求利益。基金管理人遵守了《中华人民共和国证券投资基金法》及其他有关法律法规、《圆信永丰强化收益债券型证券投资基金基金合同》的规定。基金经理对个股、个券和投资组合的比例遵循了投资决策委员会的授权限制，基金投资比例符合基金合同和法律法规的要求。

4.3 公平交易专项说明

4.3.1 公平交易制度的执行情况

报告期内，基金管理人贯彻落实《证券投资基金管理公司公平交易制度指导意见》等相关法

律法规和《圆信永丰基金管理有限公司公平交易管理办法》的各项要求，严格规范境内上市股票、债券的一级市场申购和二级市场交易等活动，通过系统和人工相结合的方式进行交易执行和监控分析，以确保基金管理人管理的不同投资组合在授权、研究分析、投资决策、交易执行、业绩评估等投资管理活动相关的环节均得到公平对待。

基金管理人各类基金资产、特定资产管理计划资产独立运作。对于交易所市场投资，本公司执行集中交易制度，确保不同投资组合在买卖同一证券时，按照价格优先、时间优先、比例分配的原则在各投资组合间公平分配交易量；对于银行间市场投资，基金管理人通过交易对手控制和询价机制，严格防范对手风险并抽检价格公允性；对于申购投资行为，基金管理人遵循价格优先、比例分配的原则，根据事前独立申报的价格和数量对交易结果进行公平分配。

报告期内，通过每季度和每年度对不同投资组合之间的收益率差异比较、对同向交易和反向交易的交易时机和交易价差进行分析，基金管理人未发现整体公平交易执行出现异常的情况。

4.3.2 异常交易行为的专项说明

报告期内，通过对交易价格、交易时间、交易方向等的抽样分析，基金管理人未发现存在有可能导致不公平交易和利益输送等的异常交易行为。

基金管理人旗下管理的各投资组合在交易所公开竞价同日反向交易的控制方面，未出现成交较少的单边交易量超过该证券当日成交量 5%的情况。

4.4 报告期内基金投资策略和运作分析

2017 年一季度，受货币政策转向稳健中性，MLF 利率、OMO 利率上调超预期冲击，债市继续调整，但跌幅较去年四季度明显缩小。1 年期和 10 年期国开分别上行 37BP 和 38BP，曲线平坦化上行。调整主要集中在 1 月，2 月在 CPI 大幅低于预期、房地产调控升级等利好刺激下，现券再度小幅回落，3 月受 MPA 考核纳入表外理财等监管政策影响，银行间流动性偏紧，存单利率维持高位，债券市场以震荡为主。信用债随着债市调整利差有所扩大，但仍处于较低水平。

投资策略上，在美联储缩表和国内金融去杠杆的背景下，本基金采取了部分防守措施，包括维持中短久期配置和比例，改善组合风险收益比并提升流动性。从债券收益率的历史分位图来看，目前短期债券和高等级债券的收益率处于历史均值之上，有一定的配置价值，尤其是短期同业存单的收益率具有较大的吸引力，组合中增加了上述品种的配置。

股票策略上，仓位水平维持中等偏低，配置上侧重于估值较低、基本面稳健向上的价值型个股以及估值合理、增长速度快、确定性强的成长性个股，行业上看好建筑、家电、白酒、保险等，精选各个子行业龙头，寻找结构性机会。

4.5 报告期内基金的业绩表现

截止 2017 年 3 月 31 日，本基金 A 类份额净值 0.9956 元（累计净值 0.9956 元）。报告期内本基金 A 类净值增长率为 1.08%，高于业绩比较基准 1.41%。本基金 C 类份额净值 0.9929 元（累计净值 0.9929 元）。报告期内本基金 C 类净值增长率为 0.97%，高于业绩比较基准 1.30%。

4.6 报告期内基金持有人数或基金资产净值预警说明

报告期内未出现连续二十个工作日基金份额持有人数量不满二百人或者基金资产净值低于五千万情形。

§ 5 投资组合报告

5.1 报告期末基金资产组合情况

| 序号 | 项目 | 金额（元） | 占基金总资产的比例（%） |
|----|-------------------|------------------|--------------|
| 1 | 权益投资 | 85,100,270.50 | 5.94 |
| | 其中：股票 | 85,100,270.50 | 5.94 |
| 2 | 基金投资 | - | - |
| 3 | 固定收益投资 | 1,287,815,785.36 | 89.83 |
| | 其中：债券 | 1,287,815,785.36 | 89.83 |
| | 资产支持证券 | - | - |
| 4 | 贵金属投资 | - | - |
| 5 | 金融衍生品投资 | - | - |
| 6 | 买入返售金融资产 | 20,090,000.00 | 1.40 |
| | 其中：买断式回购的买入返售金融资产 | - | - |
| 7 | 银行存款和结算备付金合计 | 21,108,365.75 | 1.47 |
| 8 | 其他资产 | 19,517,144.10 | 1.36 |
| 9 | 合计 | 1,433,631,565.71 | 100.00 |

5.2 报告期末按行业分类的股票投资组合

5.2.1 报告期末按行业分类的境内股票投资组合

| 代码 | 行业类别 | 公允价值（元） | 占基金资产净值比例（%） |
|----|------------------|---------------|--------------|
| A | 农、林、牧、渔业 | - | - |
| B | 采矿业 | - | - |
| C | 制造业 | 57,170,515.86 | 4.69 |
| D | 电力、热力、燃气及水生产和供应业 | - | - |
| E | 建筑业 | 17,516,926.00 | 1.44 |
| F | 批发和零售业 | 990,000.00 | 0.08 |
| G | 交通运输、仓储和邮政业 | 9,422,828.64 | 0.77 |

| | | | |
|---|-----------------|---------------|------|
| H | 住宿和餐饮业 | - | - |
| I | 信息传输、软件和信息技术服务业 | - | - |
| J | 金融业 | - | - |
| K | 房地产业 | - | - |
| L | 租赁和商务服务业 | - | - |
| M | 科学研究和技术服务业 | - | - |
| N | 水利、环境和公共设施管理业 | - | - |
| O | 居民服务、修理和其他服务业 | - | - |
| P | 教育 | - | - |
| Q | 卫生和社会工作 | - | - |
| R | 文化、体育和娱乐业 | - | - |
| S | 综合 | - | - |
| | 合计 | 85,100,270.50 | 6.98 |

5.2.2 报告期末按行业分类的沪港通投资股票投资组合

注：本基金本报告期末未持有沪港通股票。

5.3 报告期末按公允价值占基金资产净值比例大小排序的前十名股票投资明细

| 序号 | 股票代码 | 股票名称 | 数量（股） | 公允价值（元） | 占基金资产净值比例（%） |
|----|--------|------|-----------|---------------|--------------|
| 1 | 000651 | 格力电器 | 580,000 | 18,386,000.00 | 1.51 |
| 2 | 002081 | 金螳螂 | 1,580,950 | 17,516,926.00 | 1.44 |
| 3 | 002250 | 联化科技 | 1,081,981 | 17,019,561.13 | 1.40 |
| 4 | 600350 | 山东高速 | 1,330,908 | 9,422,828.64 | 0.77 |
| 5 | 002690 | 美亚光电 | 390,165 | 7,140,019.50 | 0.59 |
| 6 | 600987 | 航民股份 | 501,448 | 6,724,417.68 | 0.55 |
| 7 | 000581 | 威孚高科 | 179,943 | 4,111,697.55 | 0.34 |
| 8 | 603589 | 口子窖 | 108,500 | 3,788,820.00 | 0.31 |
| 9 | 601933 | 永辉超市 | 180,000 | 990,000.00 | 0.08 |

5.4 报告期末按债券品种分类的债券投资组合

| 序号 | 债券品种 | 公允价值（元） | 占基金资产净值比例（%） |
|----|-----------|----------------|--------------|
| 1 | 国家债券 | 55,897,200.00 | 4.59 |
| 2 | 央行票据 | - | - |
| 3 | 金融债券 | 27,660,000.00 | 2.27 |
| | 其中：政策性金融债 | 27,660,000.00 | 2.27 |
| 4 | 企业债券 | 480,840,131.36 | 39.44 |
| 5 | 企业短期融资券 | 409,811,000.00 | 33.62 |
| 6 | 中期票据 | 19,440,000.00 | 1.59 |

| | | | |
|----|-----------|------------------|--------|
| 7 | 可转债（可交换债） | 11,290,454.00 | 0.93 |
| 8 | 同业存单 | 282,877,000.00 | 23.20 |
| 9 | 其他 | - | - |
| 10 | 合计 | 1,287,815,785.36 | 105.64 |

5.5 报告期末按公允价值占基金资产净值比例大小排序的前五名债券投资明细

| 序号 | 债券代码 | 债券名称 | 数量（张） | 公允价值（元） | 占基金资产净值比例（%） |
|----|-----------|----------------|-----------|---------------|--------------|
| 1 | 111621073 | 16 渤海银行 CD073 | 1,000,000 | 96,610,000.00 | 7.92 |
| 2 | 122485 | 15 厦住宅 | 600,000 | 59,286,000.00 | 4.86 |
| 3 | 111607177 | 16 招行 CD177 | 600,000 | 57,930,000.00 | 4.75 |
| 4 | 112291 | 15 渝外贸 | 580,262 | 57,608,411.36 | 4.73 |
| 5 | 011698502 | 16 中油金鸿 SCP001 | 500,000 | 50,030,000.00 | 4.10 |

5.6 报告期末按公允价值占基金资产净值比例大小排序的前十名资产支持证券投资明细

注：本基金本报告期末未持有资产支持证券。

5.7 报告期末按公允价值占基金资产净值比例大小排序的前五名贵金属投资明细

注：本基金本报告期末未持有贵金属。

5.8 报告期末按公允价值占基金资产净值比例大小排序的前五名权证投资明细

注：本基金本报告期末未持有权证。

5.9 报告期末本基金投资的国债期货交易情况说明

注：本基金本报告期末未持有国债期货合约。

5.10 投资组合报告附注

5.10.1

通过查阅中国证监会网站公开目录“行政处罚决定”及查阅相关发行主体的公司公告，在基金管理人知悉的范围内，报告期内基金投资的前十名证券的发行主体没有被监管部门立案调查的情形，也没有在报告编制日前一年内受到公开谴责、处罚的情形。

5.10.2

本基金前十名股票未超出基金合同规定备选股票库。

5.10.3 其他资产构成

| 序号 | 名称 | 金额（元） |
|----|---------|---------------|
| 1 | 存出保证金 | 185,399.10 |
| 2 | 应收证券清算款 | - |
| 3 | 应收股利 | - |
| 4 | 应收利息 | 19,331,645.06 |
| 5 | 应收申购款 | 99.94 |
| 6 | 其他应收款 | - |
| 7 | 待摊费用 | - |
| 8 | 其他 | - |
| 9 | 合计 | 19,517,144.10 |

5.10.4 报告期末持有的处于转股期的可转换债券明细

| 序号 | 债券代码 | 债券名称 | 公允价值(元) | 占基金资产净值比例(%) |
|----|--------|----------|--------------|--------------|
| 1 | 110035 | 白云转债 | 7,850,833.20 | 0.64 |
| 2 | 132002 | 15 天集 EB | 860,620.80 | 0.07 |

5.10.5 报告期末前十名股票中存在流通受限情况的说明

注：本基金本报告期末前十名股票中未存在流通受限。

5.10.6 投资组合报告附注的其他文字描述部分

本基金由于四舍五入的原因，分项之和与合计项之间可能存在尾差。

§ 6 开放式基金份额变动

单位：份

| 项目 | 强化收益 A 类 | 强化收益 C 类 |
|---------------------------|----------------|----------------|
| 报告期期初基金份额总额 | 933,470,592.64 | 483,364,722.65 |
| 报告期期间基金总申购份额 | 20,369,159.63 | 31,220.51 |
| 减：报告期期间基金总赎回份额 | 125,568,181.90 | 86,061,811.66 |
| 报告期期间基金拆分变动份额（份额减少以“-”填列） | - | - |
| 报告期期末基金份额总额 | 828,271,570.37 | 397,334,131.50 |

§ 7 基金管理人运用固有资金投资本基金情况

7.1 基金管理人持有本基金份额变动情况

单位：份

| 项目 | 强化收益 A 类 | 强化收益 C 类 |
|---------------------------|--------------|----------|
| 报告期期初管理人持有的本基金份额 | 4,999,000.00 | 0.00 |
| 报告期期间买入/申购总份额 | 0.00 | 0.00 |
| 报告期期间卖出/赎回总份额 | 0.00 | 0.00 |
| 报告期期末管理人持有的本基金份额 | 4,999,000.00 | 0.00 |
| 报告期期末持有的本基金份额占基金总份额比例 (%) | 0.60 | 0.00 |

注：本报告期内，基金管理人持有的本基金 A 类份额未产生份额变动，基金管理人未持有本基金 C 类份额。

7.2 基金管理人运用固有资金投资本基金交易明细

注：本报告期内，基金管理人未运用固有资金投资本基金。

§ 8 影响投资者决策的其他重要信息

无。

§ 9 备查文件目录

9.1 备查文件目录

- 1、中国证监会批准圆信永丰强化收益债券型证券投资基金设立的文件；
- 2、《圆信永丰强化收益债券型证券投资基金基金合同》；
- 3、《圆信永丰强化收益债券型证券投资基金托管协议》；
- 4、报告期内在指定报刊上披露的各项公告；
- 5、基金管理人业务资格批件、营业执照；
- 6、基金托管人业务资格批件、营业执照。

9.2 存放地点

基金管理人、基金托管人处。

9.3 查阅方式

投资者对本报告书如有疑问，可咨询基金管理人圆信永丰基金管理有限公司。

咨询电话：4006070088

公司网址：<http://www.gtsfund.com.cn>

圆信永丰基金管理有限公司
2017 年 4 月 21 日