

建信弘利灵活配置混合型证券投资基金 2018 年第 2 季度报告

2018 年 6 月 30 日

基金管理人：建信基金管理有限责任公司

基金托管人：中国光大银行股份有限公司

报告送出日期：2018 年 7 月 18 日

§ 1 重要提示

基金管理人的董事会及董事保证本报告所载资料不存在虚假记载、误导性陈述或重大遗漏，并对其内容的真实性、准确性和完整性承担个别及连带责任。

基金托管人中国光大银行股份有限公司根据本基金合同规定，于 2018 年 7 月 16 日复核了本报告中的财务指标、净值表现和投资组合报告等内容，保证复核内容不存在虚假记载、误导性陈述或者重大遗漏。

基金管理人承诺以诚实信用、勤勉尽责的原则管理和运用基金资产，但不保证基金一定盈利。

基金的过往业绩并不代表其未来表现。投资有风险，投资者在作出投资决策前应仔细阅读本基金的招募说明书。

本报告中财务资料未经审计。

本报告期自 2018 年 4 月 1 日起至 6 月 30 日止。

§2 基金产品概况

基金简称	建信弘利灵活配置混合
基金主代码	002378
交易代码	002378
基金运作方式	契约型开放式
基金合同生效日	2018 年 2 月 10 日
报告期末基金份额总额	267,680,514.40 份
投资目标	本基金自上而下积极、动态地配置大类资产，同时通过合理的证券选择，在有效控制风险的前提下，谋求基金资产的长期稳健增值。
投资策略	本基金充分发挥基金管理人的研究优势，在分析和判断宏观经济周期和市场环境变化趋势的基础上，动态调整大类资产配置比例，同时将严谨、规范化的选股方法与积极主动的投资风格相结合，运用自上而下和自下而上相结合的个股、个券投资策略，在大类资产配置和证券选择两个层面上实现投资组合的双重优化。
业绩比较基准	本基金业绩比较基准为： $65\% \times$ 沪深 300 指数收益率 $+35\% \times$ 中债总财富（总值）指数收益率。
风险收益特征	本基金为混合型基金，其预期收益及预期风险水平高于债券型基金与货币市场基金，低于股票型基金，属于中高预期收益和预期风险水平的投资品种。
基金管理人	建信基金管理有限责任公司

基金托管人	中国光大银行股份有限公司
-------	--------------

§3 主要财务指标和基金净值表现

3.1 主要财务指标

单位：人民币元

主要财务指标	报告期（2018年4月1日—2018年6月30日）
1. 本期已实现收益	-10,647,582.60
2. 本期利润	-11,436,467.00
3. 加权平均基金份额本期利润	-0.0368
4. 期末基金资产净值	265,127,200.04
5. 期末基金份额净值	0.9905

1、本期已实现收益指基金本期利息收入、投资收益、其他收入（不含公允价值变动损益）扣除相关费用后的余额，本期利润为本期已实现收益加上本期公允价值变动损益。

2、所述基金业绩指标不包括持有人认购或交易基金的各项费用，计入费用后实际收益水平要低于所列数字。

3.2 基金净值表现

3.2.1 本报告期基金份额净值增长率及其与同期业绩比较基准收益率的比较

阶段	净值增长率 ①	净值增长率 标准差②	业绩比较基 准收益率③	业绩比较基准 收益率标准差 ④	①-③	②-④
过去三个月	-4.12%	0.88%	-5.60%	0.73%	1.48%	0.15%

3.2.2 自基金合同生效以来基金累计净值增长率变动及其与同期业绩比较基准收益率变动的比较

建信弘利灵活配置混合基金份额累计净值增长率与同期业绩比较基准收益率的历史走势对比图

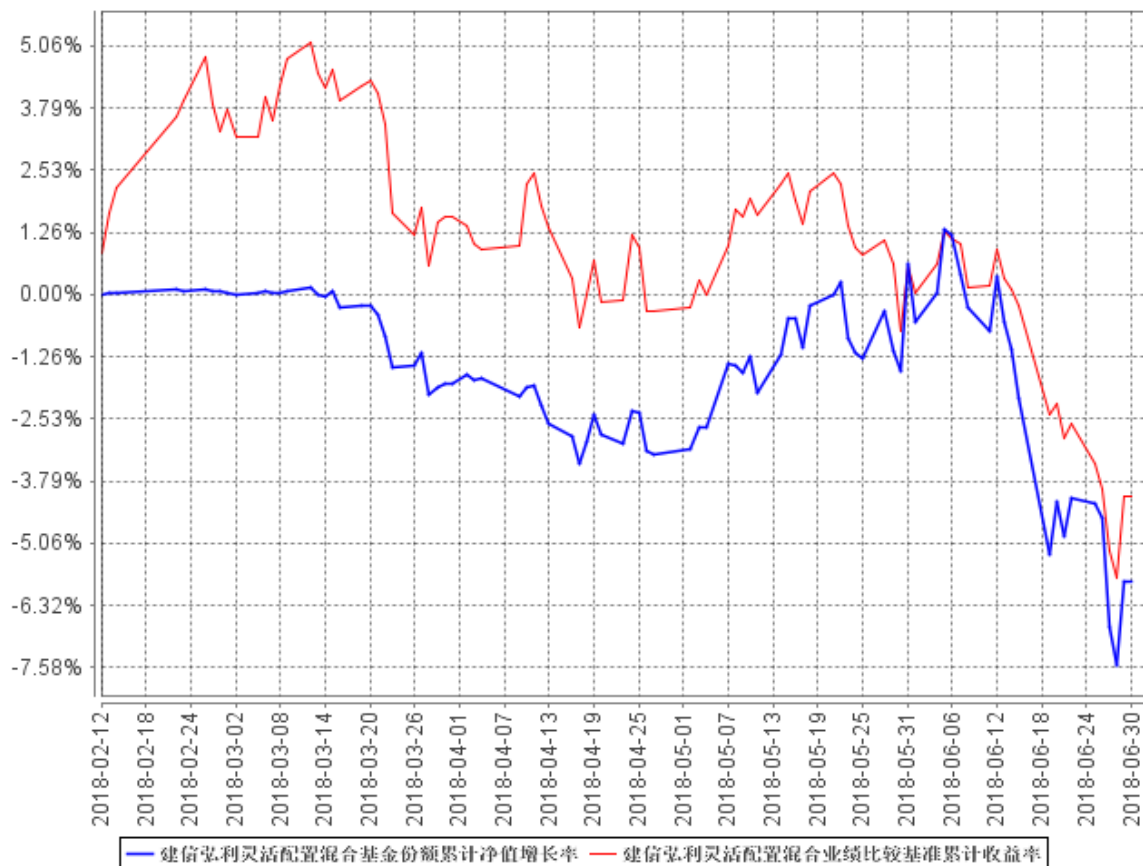

- 1、本基金由建信安心保本五号基金第一个保本周期到期后变更而来，基金合同于 2018 年 2 月 10 日生效。
- 2、本报告期，本基金的投资组合比例符合基金合同的要求。

§4 管理人报告

4.1 基金经理（或基金经理小组）简介

姓名	职务	任本基金的基金经理期限		证券从业年限	说明
		任职日期	离任日期		
吴尚伟	权益投资部联席投资官、本	2018 年 2 月 6 日	-	12	硕士，权益投资部联席投资官。2004 年 9 月至 2007 年 4 月任

	基金的基金经理				<p>长城伟业期货经纪有限公司深圳分公司投资顾问；2008 年 8 月至 2011 年 7 月任银华基金管理公司研究员；2011 年 7 月加入我公司，历任研究员、研究主管、研究部总监助理、权益投资部基金经理兼研究部总经理助理、权益投资部基金经理、权益投资部联席投资官，2014 年 11 月 25 日起任建信内生动力混合型证券投资基金的基金经理；2016 年 9 月 29 日起任建信丰裕定增灵活配置混合型证券投资基金的基金经理，该基金于 2018 年 2 月 28 日起改名为建信丰裕多策略灵活配置混合型证券投资基金，吴尚伟继续担任该基金的基金经理；2017 年 1 月 24 日起任建信恒稳价值混合型证券投资基金的基金经理；2018 年 1 月 30 日起任建信安心保本五号混合型证券投资基金的基金经理，该基金于 2018 年 2 月 6 日起转型为建信弘利灵活配置混合型证券投资基金，吴尚伟继续担任该基金的基金经理。</p>
李菁	固定收益投资部总经理、本基金的基金经理	2018 年 2 月 6 日	-	12	<p>硕士。2002 年 7 月进入中国建设银行股份有限公司基金托管部工作，从事基金托管业务，任主任科员。</p>

				<p>2005 年 9 月进入建信基金管理有限责任公司，历任债券研究员、基金经理助理、基金经理、资深基金经理、投资管理部副总监、固定收益投资部总监，2007 年 11 月 1 日至 2012 年 2 月 17 日任建信货币市场基金的基金经理；2009 年 6 月 2 日起任建信收益增强债券型证券投资基金的基金经理；2011 年 6 月 16 日起任建信信用增强债券型证券投资基金的基金经理；2016 年 2 月 4 日起任建信安心保本五号混合型证券投资基金的基金经理，该基金于 2018 年 2 月 6 日起转型为建信弘利灵活配置混合型证券投资基金，李菁继续担任该基金的基金经理；2016 年 6 月 8 日起任建信安心保本七号混合型证券投资基金的基金经理，该基金于 2018 年 6 月 15 日起转型为建信兴利灵活配置混合型证券投资基金，李菁继续担任该基金的基金经理；2016 年 11 月 16 日起任建信恒瑞一年定期开放债券型证券投资基金的基金经理；2017 年 5 月 25 日起任建信瑞福添利混合型证券投资基金的基金经理。</p>
--	--	--	--	--

4.2 管理人对报告期内本基金运作合规守信情况的说明

本报告期内，基金管理人不存在损害基金份额持有人利益的行为。基金管理人勤勉尽责地为基金份额持有人谋求利益，严格遵守了《证券法》、《证券投资基金法》、其他有关法律法规的规定和《建信稳定丰利债券型证券投资基金基金合同》的规定。

4.3 公平交易专项说明

4.3.1 公平交易制度的执行情况

为了公平对待投资人，保护投资人利益，避免出现不正当关联交易、利益输送等违法违规行为，公司根据《证券投资基金法》、《证券投资基金管理公司内部控制指导意见》、《证券投资基金公司公平交易制度指导意见》、《基金管理公司特定客户资产管理业务试点办法》等法律法规和公司内部制度，制定和修订了《公平交易管理办法》、《异常交易管理办法》、《公司防范内幕交易管理办法》、《利益冲突管理办法》等风险管控制度。公司使用的交易系统中设置了公平交易模块，一旦出现不同基金同时买卖同一证券时，系统自动切换至公平交易模块进行操作，确保在投资管理活动中公平对待不同投资组合，严禁直接或通过第三方的交易安排在不同投资组合之间进行利益输送。

4.3.2 异常交易行为的专项说明

本报告期内未出现所有投资组合参与的交易所公开竞价同日反向交易成交较少的单边交易量超过该证券当日成交量的 5% 的情况。本报告期，未发现本基金存在异常交易行为。

4.4 报告期内基金投资策略和运作分析

宏观经济方面，18 年二季度经济运行平稳。PMI 指数维持在景气区间内，4-6 月份制造业 PMI 指数分别为 51.4%，51.9% 和 51.5%，二季度企业生产经营活动总体延续平稳较快的扩张态势；需求端，固定资产投资增速小幅下滑，1-5 月累计增速 6.1%，较一季度末累计增速下降了 1.4 个百分点。从分项上看，制造业投资增长速度加快，基础设施投资增速相比于一季度末下降较多，房地产投资名义增速比一季度末小幅回落。社会消费品零售总额 5 月末累计增速为 9.5%，保持平稳；进出口方面，二季度进出口形势整体平稳，5 月末进出口总额累计同比增长 16.8%，增速相比于一季度末小幅增加 0.5 个百分点，但中美贸易战风波持续发酵，预计后续对出口会有一定影响。从生产端上看，工业生产增速相比于一季度末有小幅提升 0.1 个百分点，

5 月末全国规模以上工业增加值累计同比实际增长 6.9%。总体看，18 年二季度经济生产需求总体平稳，基础设施建设投资增速小幅下滑，经济保持高质量发展态势。

通胀方面，今年二季度居民消费价格环比下降，而工业品价格指数同比增速有所回升。资金面和货币政策层面，二季度资金面整体维持较为宽松的态势，央行进行两次“定向降准”操作。此外美联储在 6 月中旬进行年内第二次加息，人民银行根据国内情况并没有进行跟随式加息。从人民币汇率上看，二季度人民币汇率在外部美元指数大幅走强下，贬值程度较大，六月末美元中间价收于 6.6166，较一季度末贬值 5.22%。

4 月初至 5 月 22 日，上证指数在 3000-3200 点区间震荡并在 5 月 21 日运行到 3219 的高位，之后部分股票大股东质押风险以及中美贸易战担忧，导致指数快速下行。6 月份，市场的下跌逐渐演变成系统性风险，贸易战升级的迹象越来越明显，人民币在短时间内快速贬值，棚改货币化政策有所调整，二级市场的风险偏好急剧下降，前期表现较强的消费品板块在 6 月份也出现大幅度回调。

本基金在 2018 年 2 月份由保本基金转型为灵活配置基金，转型后，本基金在二季度逐步配置了估值与成长基本匹配的稳健类个股，包括必须类消费品，具备较好市值空间的成长类公司。考虑到市场的波动较大，本基金权益仓位基本保持中性。

4.5 报告期内基金的业绩表现

本报告期基金净值增长率-4.12%，波动率 0.88%，业绩比较基准收益率-5.6%，波动率 0.73%。

§5 投资组合报告

5.1 报告期末基金资产组合情况

序号	项目	金额（元）	占基金总资产的比例（%）
1	权益投资	129,916,017.90	48.56
	其中：股票	129,916,017.90	48.56
2	基金投资	-	-
3	固定收益投资	5,160,080.00	1.93

	其中：债券	5,160,080.00	1.93
	资产支持证券	-	-
4	贵金属投资	-	-
5	金融衍生品投资	-	-
6	买入返售金融资产	-	-
	其中：买断式回购的买入返售金融资产	-	-
7	银行存款和结算备付金合计	132,210,194.26	49.42
8	其他资产	254,838.42	0.10
9	合计	267,541,130.58	100.00

5.2 报告期末按行业分类的股票投资组合

5.2.1 报告期末按行业分类的境内股票投资组合

代码	行业类别	公允价值（元）	占基金资产净值比例（%）
A	农、林、牧、渔业	943,000.00	0.36
B	采矿业	-	-
C	制造业	104,967,081.80	39.59
D	电力、热力、燃气及水生产和供应业	-	-
E	建筑业	-	-
F	批发和零售业	14,490,366.10	5.47
G	交通运输、仓储和邮政业	-	-
H	住宿和餐饮业	-	-
I	信息传输、软件和信息技术服务业	-	-
J	金融业	-	-
K	房地产业	8,751,570.00	3.30
L	租赁和商务服务业	764,000.00	0.29
M	科学研究和技术服务业	-	-
N	水利、环境和公共设施管理业	-	-
O	居民服务、修理和其他服务业	-	-
P	教育	-	-
Q	卫生和社会工作	-	-
R	文化、体育和娱乐业	-	-
S	综合	-	-
	合计	129,916,017.90	49.00

以上行业分类以 2018 年 6 月 30 日的证监会行业分类标准为依据。

5.2.2 报告期末按行业分类的港股通投资股票投资组合

本基金本报告期末投资港股通股票。

5.3 报告期末按公允价值占基金资产净值比例大小排序的前十名股票投资明细

序号	股票代码	股票名称	数量（股）	公允价值（元）	占基金资产净值比例（%）
1	600519	贵州茅台	25,000	18,286,500.00	6.90
2	600887	伊利股份	600,000	16,740,000.00	6.31
3	000858	五粮液	200,000	15,200,000.00	5.73
4	600132	重庆啤酒	350,000	9,691,500.00	3.66
5	600559	老白干酒	481,820	9,631,581.80	3.63
6	601607	上海医药	400,099	9,562,366.10	3.61
7	002643	万润股份	1,200,000	8,964,000.00	3.38
8	001979	招商蛇口	459,400	8,751,570.00	3.30
9	002262	恩华药业	400,000	8,004,000.00	3.02
10	603808	歌力思	250,000	5,627,500.00	2.12

5.4 报告期末按债券品种分类的债券投资组合

序号	债券品种	公允价值（元）	占基金资产净值比例（%）
1	国家债券	-	-
2	央行票据	-	-
3	金融债券	-	-
	其中：政策性金融债	-	-
4	企业债券	-	-
5	企业短期融资券	-	-
6	中期票据	-	-
7	可转债（可交换债）	5,160,080.00	1.95
8	同业存单	-	-
9	其他	-	-
10	合计	5,160,080.00	1.95

5.5 报告期末按公允价值占基金资产净值比例大小排序的前五名债券投资明细

序号	债券代码	债券名称	数量（张）	公允价值（元）	占基金资产净值比例（%）
1	132009	17 中油 EB	53,000	5,160,080.00	1.95

5.6 报告期末按公允价值占基金资产净值比例大小排序的前十名资产支持证券投资 明细

本基金本报告期末未持有资产支持证券。

5.7 报告期末按公允价值占基金资产净值比例大小排序的前五名贵金属投资明细

本基金本报告期末未持有贵金属。

5.8 报告期末按公允价值占基金资产净值比例大小排序的前五名权证投资明细

本基金本报告期末未持有权证。

5.9 报告期末本基金投资的股指期货交易情况说明

5.9.1 报告期末本基金投资的股指期货持仓和损益明细

本基金本报告期末未投资股指期货。

5.9.2 本基金投资股指期货的投资政策

本基金本报告期末未投资股指期货。

5.10 报告期末本基金投资的国债期货交易情况说明

5.10.1 本期国债期货投资政策

本基金报告期内未投资于国债期货。

5.10.2 报告期末本基金投资的国债期货持仓和损益明细

本基金本报告期末未投资国债期货。

5.10.3 本期国债期货投资评价

本报告期本基金未投资国债期货。

5.11 投资组合报告附注

5.11.1

本基金该报告期内投资前十名证券的发行主体未披露被监管部门立案调查和在报告编制日前一年内受到公开谴责、处罚。

5.11.2

基金投资的前十名股票未超出基金合同规定的投资范围。

5.11.3 其他资产构成

序号	名称	金额（元）
1	存出保证金	152,232.23
2	应收证券清算款	-
3	应收股利	-
4	应收利息	100,609.44
5	应收申购款	1,996.75
6	其他应收款	-
7	待摊费用	-
8	其他	-
9	合计	254,838.42

5.11.4 报告期末持有的处于转股期的可转换债券明细

本基金本报告期末未持有处于转股期的可转换债券。

5.11.5 报告期末前十名股票中存在流通受限情况的说明

本基金本报告期末前十名股票中未存在流通受限的情况。

5.11.6 投资组合报告附注的其他文字描述部分

由于四舍五入原因，分项之和与合计可能有尾差。

§6 开放式基金份额变动

单位：份

报告期期初基金份额总额	383,794,611.96
报告期期间基金总申购份额	670,949.14

减:报告期期间基金总赎回份额	116,785,046.70
报告期期间基金拆分变动份额(份额减少以“-”填列)	-
报告期期末基金份额总额	267,680,514.40

上述总申购份额含转换转入份额,总赎回份额含转换转出份额。

§7 基金管理人运用固有资金投资本基金情况

7.1 基金管理人持有本基金份额变动情况

本基金本报告期基金管理人未持有本基金。

7.2 基金管理人运用固有资金投资本基金交易明细

本基金本报告期未发生管理人运用固有资金投资本基金的情况。

§8 备查文件目录

8.1 备查文件目录

- 1、中国证监会批准建信弘利灵活配置混合型证券投资基金设立的文件;
- 2、《建信弘利灵活配置混合型证券投资基金基金合同》;
- 3、《建信弘利灵活配置混合型证券投资基金招募说明书》;
- 4、《建信弘利灵活配置混合型证券投资基金托管协议》;
- 5、基金管理人业务资格批件和营业执照;
- 6、基金托管人业务资格批件和营业执照;
- 7、报告期内基金管理人在指定报刊上披露的各项公告。

8.2 存放地点

基金管理人或基金托管人处。

8.3 查阅方式

投资者可在营业时间免费查阅。也可在支付工本费后，在合理时间内取得上述文件的复印件。

建信基金管理有限责任公司

2018 年 7 月 18 日