

诺安益鑫灵活配置混合型证券投资基金 2018 年第 2 季度报告

2018 年 6 月 30 日

基金管理人：诺安基金管理有限公司

基金托管人：中国农业银行股份有限公司

报告送出日期：2018 年 7 月 18 日

§ 1 重要提示

基金管理人的董事会及董事保证本报告所载资料不存在虚假记载、误导性陈述或重大遗漏，并对其内容的真实性、准确性和完整性承担个别及连带责任。

基金托管人中国农业银行股份有限公司根据本基金合同规定，于 2018 年 7 月 17 日复核了本报告中的财务指标、净值表现和投资组合报告等内容，保证复核内容不存在虚假记载、误导性陈述或者重大遗漏。

基金管理人承诺以诚实信用、勤勉尽责的原则管理和运用基金资产，但不保证基金一定盈利。

基金的过往业绩并不代表其未来表现。投资有风险，投资者在作出投资决策前应仔细阅读本基金的招募说明书。

本报告中财务资料未经审计。

本报告期自 2018 年 4 月 1 日起至 6 月 30 日止。

§ 2 基金产品概况

基金简称	诺安益鑫混合
交易代码	002292
基金运作方式	契约型开放式
基金合同生效日	2018 年 1 月 30 日
报告期末基金份额总额	250,465,409.98 份
投资目标	本基金通过大类资产的优化配置和个股精选，在有效控制风险的前提下，谋求基金资产的长期增值，力争实现超越业绩比较基准的投资回报。
投资策略	<p>本基金通过积极配置大类资产，动态控制组合风险，并在各大类资产中进行个股、个券精选。以获取超越业绩比较基准的投资回报。</p> <p>1、大类资产配置</p> <p>本基金采用“自上而下”的分析视角，综合考量中国宏观经济发展前景、国内股票市场的估值、国内债券市场收益率的期限结构、CPI 与 PPI 变动趋势、外围主要经济体宏观经济与资本市场的运行状况等因素，分析研判货币市场、债券市场与股票市场的预期收益与风险，并据此进行大类资产的配置与组合构建，合理确定本基金在股票、债券、现金等金融工具上的投资比例，并随着各类金融风险收益特征的相对变化，适时动态地调整各金融工具的投资比例。</p> <p>2、股票投资分析</p> <p>本基金将结合定性与定量分析，充分发挥基金管理人研究团队和投资团队“自下而上”的主动选股能力，选择具有长期持续增长能力的公司。具体从公司基本状况和股票估值两个方面进行筛选。</p>

	<p>3、固定收益资产投资策略</p> <p>本基金在债券资产的投资过程中，将采用积极主动的投资策略，结合宏观经济政策分析、经济周期分析、市场短期和中长期利率分析、供求变化等多种因素分析来配置债券品种，在兼顾收益的同时，有效控制基金资产的整体风险。在个券的选择上，本基金将综合运用估值策略、久期管理策略、利率预期策略等多种方法，结合债券的流动性、信用风险分析等多种因素，对个券进行积极的管理。</p> <p>4、可转换债券投资策略</p> <p>本基金着重对可转债的发行条款、对应基础股票进行分析与研究，重点关注那些有着较好盈利能力或成长前景的上市公司的可转债，并选择具有较高投资价值的个券进行投资。</p> <p>5、权证投资策略</p> <p>权证为本基金辅助性投资工具，其投资原则为有利于基金资产增值，有利于加强基金风险控制。本基金在权证投资中将权证标的证券的基本面进行研究，同时综合考虑权证定价模型、市场供求关系、交易制度设计等多种因素对权证进行定价。</p> <p>6、股指期货投资策略</p> <p>本基金在进行股指期货投资时，将根据风险管理原则，以套期保值为主要目的，采用流动性好、交易活跃的期货合约，通过对证券市场和期货市场运行趋势的研究，结合股指期货的定价模型寻求其合理的估值水平，与现货资产进行匹配，通过多头或空头套期保值等策略进行套期保值操作。基金管理人将充分考虑股指期货的收益性、流动性及风险性特征，运用股指期货对冲系统性风险、对冲特殊情况下的流动性风险，如大额申购赎回等；利用金融衍生品的杠杆作用，以达到降低投资组合的整体风险的目的。</p> <p>未来，根据市场情况，基金可相应调整和更新相关投资策略，并在招募说明书更新中公告。</p>
业绩比较基准	本基金的业绩比较基准为沪深 300 指数与中证全债指数的混合指数，即：沪深 300 指数×60%+中证全债指数×40%
风险收益特征	本基金属于混合型基金，预期风险与收益低于股票型基金，高于债券型基金与货币市场基金，属于证券投资基金中的中高风险、中高收益的品种。
基金管理人	诺安基金管理有限公司
基金托管人	中国农业银行股份有限公司

注：本基金由诺安益鑫保本混合型证券投资基金首个保本周期到期后转型而来，并自 2018 年 1 月 30 日起转型正式生效。

§ 3 主要财务指标和基金净值表现

3.1 主要财务指标

单位：人民币元

主要财务指标	报告期（2018年4月1日—2018年6月30日）
1. 本期已实现收益	803,570.96
2. 本期利润	-8,061,584.07
3. 加权平均基金份额本期利润	-0.0248
4. 期末基金资产净值	253,525,688.82
5. 期末基金份额净值	1.0122

注：①上述基金业绩指标不包括持有人交易基金的各项费用，计入费用后实际收益水平要低于所列数字。

②本期已实现收益指基金本期利息收入、投资收益、其他收入（不含公允价值变动收益）扣除相关费用后的余额，本期利润为本期已实现收益加上本期公允价值变动收益。

3.2 基金净值表现

3.2.1 本报告期基金份额净值增长率及其与同期业绩比较基准收益率的比较

阶段	净值增长率 ①	净值增长率 标准差②	业绩比较基 准收益率③	业绩比较基准 收益率标准差 ④	①-③	②-④
过去三个月	-3.15%	0.91%	-5.19%	0.68%	2.04%	0.23%

注：2018年1月30日（含当日）起，本基金转型为“诺安益鑫灵活配置混合型证券投资基金”，转型后，本基金的业绩比较基准为：沪深300指数×60%+中证全债指数×40%。

3.2.2 自基金合同生效以来基金累计净值增长率变动及其与同期业绩比较基准收益率变动的比较

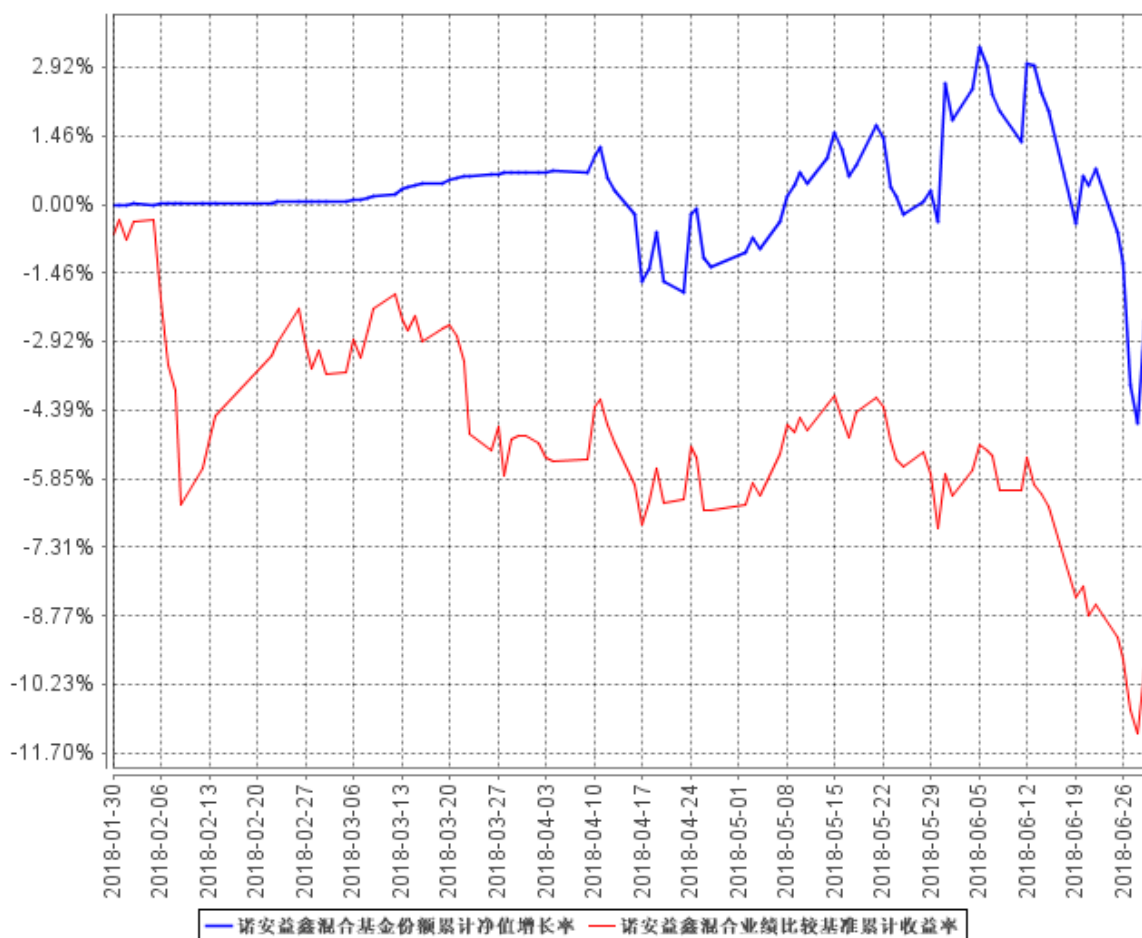

注：①2018年1月30日（含当日）起，本基金转型为“诺安益鑫灵活配置混合型证券投资基金”，转型后，本基金的业绩比较基准为：沪深300指数×60%+中证全债指数×40%。

②本基金的建仓期为6个月，截至2018年6月30日，本基金建仓期尚未结束。

§ 4 管理人报告

4.1 基金经理（或基金经理小组）简介

姓名	职务	任本基金的基金经理期限		证券从业年限	说明
		任职日期	离任日期		
盛震山	诺安低碳经济股票型证券投资基金基金经理、诺安益鑫灵活配置混合型证券投资基金	2018年1月30日	-	8	硕士/MBA，曾任职于中国电信集团北京市电信有限公司、中国移动通信有限公司研究院，后任职于光大证券股份有限公司，从事行业研究工作。2012年1月加入诺

	基金经理、诺安益鑫灵活配置混合型证券投资基金基金经理、诺安策略精选股票型证券投资基金基金经理			安基金管理有限公司，任研究员。2015 年 9 月起任诺安低碳经济股票型证券投资基金基金经理，2018 年 1 月起任诺安益鑫灵活配置混合型证券投资基金基金经理，2018 年 3 月起任诺安益鑫灵活配置混合型证券投资基金基金经理，2018 年 6 月起任诺安策略精选股票型证券投资基金基金经理。
--	--	--	--	---

注：①此处基金经理的任职日期为基金合同生效之日；

②证券从业的含义遵从《证券业从业人员资格管理办法》的相关规定等。

4.2 管理人对报告期内本基金运作合规守信情况的说明

报告期间，本基金管理人严格遵守了《中华人民共和国证券投资基金法》及其他有关法律法规，遵守了《诺安益鑫灵活配置混合型证券投资基金基金合同》的规定，遵守了本公司管理制度。本基金投资管理未发生违法违规行为。

4.3 公平交易专项说明

4.3.1 公平交易制度的执行情况

根据中国证监会 2011 年修订的《证券投资基金管理公司公平交易制度指导意见》，本公司更新并完善了《诺安基金管理有限公司公平交易制度》。制度的范围包括境内上市股票、债券的一级市场申购、二级市场交易等投资管理活动，同时涵盖投资授权、研究分析、投资决策、交易执行、业绩评估等投资管理活动相关的各个环节。

投资研究方面，公司设立全公司所有投资组合适用的证券备选库，在此基础上，不同投资组合根据其投资目标、投资风格和投资范围的不同，建立不同投资组合的投资对象备选库和交易对手备选库；公司拥有健全的投资授权制度，明确投资决策委员会、投资总监、投资组合经理等各投资决策主体的职责和权限划分，投资组合经理在授权范围内可以自主决策，超过投资权限的操作需要经过严格的审批程序；公司建立了统一的研究管理平台，所有内外部研究报告均通过该研究管理平台发布，并保障该平台对所有研究员和投资组合经理开放。

交易执行方面，对于场内交易，基金管理人在投资交易系统中设置了公平交易功能，交易中心按照时间优先、价格优先的原则执行所有指令，如果多个投资组合在同一时点就同一证券下达了相同方向的投资指令，并且市价在指令限价以内，投资交易系统自动将该证券的每笔交易报单都自动按比例分拆到各投资组合；对于债券一级市场申购、非公开发行股票申购等非集中竞价交

易的交易分配，在参与申购之前，各投资组合经理独立地确定申购价格和数量，并将申购指令下达给交易中心。公司在获配额度确定后，按照价格优先的原则进行分配，如果申购价格相同，则根据该价位各投资组合的申购数量进行比例分配；对于银行间市场交易、固定收益平台、交易所大宗交易，投资组合经理以该投资组合的名义向交易中心下达投资指令，交易中心向银行间市场或交易对手询价、成交确认，并根据“时间优先、价格优先”的原则保证各投资组合获得公平的交易机会。

本报告期内，公平交易制度总体执行情况良好，未发现违反公平交易制度的情况。

4.3.2 异常交易行为的专项说明

本基金于本报告期内不存在异常交易行为。本报告期内基金管理人管理的所有投资组合参与的交易所公开竞价同日反向交易成交较少的单边交易量不存在超过该证券当日成交量的 5% 的情况。

4.4 报告期内基金投资策略和运作分析

本基金于 2018 年一季度由保本混合型证券投资基金变更为灵活配置混合型证券投资基金，于第二季度开始逐步建立权益投资头寸。

二季度中后期市场出现了较大幅度的调整。回顾从 2016 年后半期至 2017 年期间，我国宏观经济经历了投资、消费和进出口的全面复苏；进入 2018 年二季度，一方面受到内部去杠杆和房地产过度繁荣对消费挤出效应的影响，投资、消费均有所走弱；另一方面，我国面临贸易摩擦等复杂的外部环境，且相关因素相对不可控。从估值角度，以中小市值公司为代表的成长类公司的估值泡沫尽管已大幅收缩，但从长期来看仍然未落入可接受的水平，更可能面临流动性的持续枯竭；与此同时，大蓝筹也处于业绩增速和估值“双高”的阶段。上述各种因素，导致权益市场在面临不利的外部环境时出现调整。

从基本面角度，商业环境的变化要求我们必须对一些上市公司的关键假设做出调整；我们在降低仓位的同时，重新评估了投资组合中隐含的风险偏好；我们也在积极梳理重点行业和上市公司，力图在泥沙俱下时把握有投资价值的标的。

不变的是，在投资原则上，我们将继续坚持以基本面为核心的中长期投资。我们寻找的投资标的具备的特点包括：行业空间广阔、竞争格局有利，公司的商业模式健康可持续、产品和技术竞争力突出、业绩增长可持续，兼具卓越的企业家经营团队，以及优良的治理结构。

4.5 报告期内基金的业绩表现

截至报告期末，本基金份额净值为 1.0122 元。本报告期基金份额净值增长率为-3.15%，同期业绩比较基准收益率为-5.19%。

4.6 报告期内基金持有人数或基金资产净值预警说明

本报告期内，本基金未出现连续二十个工作日出现基金份额持有人数量不满二百人或者基金资产净值低于五千万元的情形。

§ 5 投资组合报告

5.1 报告期末基金资产组合情况

序号	项目	金额（元）	占基金总资产的比例（%）
1	权益投资	159,477,185.24	62.07
	其中：股票	159,477,185.24	62.07
2	基金投资	-	-
3	固定收益投资	-	-
	其中：债券	-	-
	资产支持证券	-	-
4	贵金属投资	-	-
5	金融衍生品投资	-	-
6	买入返售金融资产	-	-
	其中：买断式回购的买入返售金融资产	-	-
7	银行存款和结算备付金合计	97,252,484.49	37.85
8	其他资产	212,049.74	0.08
9	合计	256,941,719.47	100.00

5.2 报告期末按行业分类的股票投资组合

5.2.1 报告期末按行业分类的境内股票投资组合

代码	行业类别	公允价值（元）	占基金资产净值比例（%）
A	农、林、牧、渔业	-	-
B	采矿业	12,330,000.00	4.86
C	制造业	65,849,077.04	25.97
D	电力、热力、燃气及水生产和供应业	71,559.85	0.03
E	建筑业	-	-
F	批发和零售业	12,655,831.00	4.99
G	交通运输、仓储和邮政业	4,225,000.00	1.67
H	住宿和餐饮业	4,620,068.31	1.82
I	信息传输、软件和信息技术服务业	-	-
J	金融业	312,099.90	0.12
K	房地产业	18,450,000.00	7.28
L	租赁和商务服务业	40,882,323.00	16.13

M	科学研究和技术服务业	-	-
N	水利、环境和公共设施管理业	81,226.14	0.03
O	居民服务、修理和其他服务业	-	-
P	教育	-	-
Q	卫生和社会工作	-	-
R	文化、体育和娱乐业	-	-
S	综合	-	-
	合计	159,477,185.24	62.90

5.3 报告期末按公允价值占基金资产净值比例大小排序的前十名股票投资明细

序号	股票代码	股票名称	数量(股)	公允价值(元)	占基金资产净值比例(%)
1	002027	分众传媒	2,520,000	24,116,400.00	9.51
2	300296	利亚德	1,500,081	19,321,043.28	7.62
3	000002	万科A	750,000	18,450,000.00	7.28
4	601888	中国国旅	260,300	16,765,923.00	6.61
5	600887	伊利股份	500,000	13,950,000.00	5.50
6	600690	青岛海尔	660,000	12,711,600.00	5.01
7	002867	周大生	401,900	12,655,831.00	4.99
8	601225	陕西煤业	1,500,000	12,330,000.00	4.86
9	002294	信立泰	200,000	7,434,000.00	2.93
10	600519	贵州茅台	10,000	7,314,600.00	2.89

5.4 报告期末按债券品种分类的债券投资组合

本基金本报告期末未持有债券。

5.5 报告期末按公允价值占基金资产净值比例大小排序的前五名债券投资明细

本基金本报告期末未持有债券。

5.6 报告期末按公允价值占基金资产净值比例大小排序的前十名资产支持证券投资明细

本基金本报告期末未持有资产支持证券。

5.7 报告期末按公允价值占基金资产净值比例大小排序的前五名贵金属投资明细

本基金本报告期末未持有贵金属。

5.8 报告期末按公允价值占基金资产净值比例大小排序的前五名权证投资明细

本基金本报告期末未持有权证。

5.9 报告期末本基金投资的股指期货交易情况说明

5.9.1 报告期末本基金投资的股指期货持仓和损益明细

本基金本报告期末未投资股指期货。

5.9.2 本基金投资股指期货的投资政策

本基金本报告期末未投资股指期货。

5.10 报告期末本基金投资的国债期货交易情况说明

5.10.1 本期国债期货投资政策

本基金本报告期末未投资国债期货。

5.10.2 报告期末本基金投资的国债期货持仓和损益明细

本基金本报告期末未投资国债期货。

5.10.3 本期国债期货投资评价

本基金本报告期末未投资国债期货。

5.11 投资组合报告附注

5.11.1 本基金本报告期投资的前十名证券的发行主体，除分众传媒、利亚德外，本报告期没有出现被监管部门立案调查的情形，也没有出现在报告编制日前一年内受到公开谴责、处罚的情形。

2017 年 7 月 7 日，分众传媒信息技术股份有限公司收到广东监管局警示函的整改报告，主要是因为：（一）公司 2015 年年报财务报表附注“货币资金—使用有限制的货币资金”中未披露上海分众德峰广告传播有限公司银行账户被有权机关冻结的情况。（二）公司披露与方源资本成立体育基金暨关联交易进展情况的时间晚于相关媒体发布会的时间。（三）公司披露下属子公司与 WME/IMG 中国签订商业合作协议的公告，公告中关于协议的主要内容的表述过于简单，未将协议中主要条款进行充分披露。（四）2016 年，经公司股东大会审议通过的相关《关于使用自有闲置资金购买银行理财产品的议案》均同意公司可以使用不超过一定额度的人民币的自有闲置资金购买安全性高、流动性好的、由商业银行发行的保证收益型的保本型理财产品，并授权公司总裁、财务负责人根据上述原则行使具体理财产品的购买决策权，并由财务部负责具体购买事宜。但公司实际购买的属于非保本型浮动收益银行理财产品，公司未在股东大会授权范围内购买银行理财产品。

截至本报告期末，分众传媒（002027）为本基金前十大重仓股。此事件发生后，公司第一时间向全体董事、监事和高级管理人员传达本次现场检查的结果，及时组织证券部、财务部、审计部等相关部门对《警示函》所关注的事项进行深入分析，制定出相应的整改措施。从投资角度，此事件发生不影响公司的业务经营和发展前景，也不影响公司的投资价值。本基金按照指数基准配置该股票，符合法规和公司制度。

2018 年 5 月 4 日，利亚德收到了深圳证券交易所出具的《关于对利亚德光电股份有限公司

及相关当事人给予通报批评处分的决定》(以下简称“本次处分”),对公司给予通报批评的处分;对公司董事长兼总经理李军,董事兼财务总监沙丽,副总经理兼董事会秘书李楠楠给予通报批评的处分。本次处分主要系上市公司及相关当事人存在以下违规行为:

2015年7月2日,公司取得中国证监会《关于核准利亚德光电股份有限公司向周利鹤等发行股份购买资产并募集配套资金的批复》(证监许可(2015)1452号),同意公司以发行股份和支付现金方式购买周利鹤等10名交易对方合计持有的广州励丰文化科技股份有限公司100%股权以及兰侠等9名交易对方合计持有的北京金立翔艺彩科技股份有限公司99%股权,并向公司员工持股计划发行不超过22,456,843股新股募集配套资金用千支付该次交易的现金对价部分,剩余部分配套资金将用千支付本次交易中介机构费用及补充流动资金。

配套募集资金到位前,公司先行以自有资金向交易对方支付了部分现金对价,合计9,128.43万元。配套募集资金到位后,2015年12月24日公司未经董事会审议将9,128.43万元募集资金由募集资金专户汇至公司其它账户,以募集资金置换了先期投入的自有资金。公司直至2017年4月20日才补充履行了董事会审议程序及相关信息披露义务。

截至本报告期末,利亚德(300296)为本基金前十大重仓股。上市公司的上述违规行为系2015年底发生,距今有两年以上时间。该违规行为未对股东权益带来实质性影响,且公司已补充履行了相关审议程序及信息披露义务。对上市公司的投资主要基于对公司及其所在行业的深入分析,由于其产品和技术竞争力突出、上市后业绩一直保持快速增长,因此认为该公司具备较为扎实的基本面,本基金对该公司的投资符合长期投资、价值投资的原则。

5.11.2 本基金投资的前十名股票中,没有投资于超出基金合同规定备选股票库之外的股票。

5.11.3 其他资产构成

序号	名称	金额(元)
1	存出保证金	148,779.70
2	应收证券清算款	-
3	应收股利	-
4	应收利息	17,685.27
5	应收申购款	45,584.77
6	其他应收款	-
7	待摊费用	-
8	其他	-
9	合计	212,049.74

5.11.4 报告期末持有的处于转股期的可转换债券明细

本基金本报告期末未持有处于转股期的可转换债券。

5.11.5 报告期末前十名股票中存在流通受限情况的说明

本基金本报告期末前十名股票中不存在流通受限的情况。

5.11.6 投资组合报告附注的其他文字描述部分

由于四舍五入原因，分项之和与合计可能有尾差。

§ 6 开放式基金份额变动

单位：份

报告期期初基金份额总额	444,200,727.34
报告期期间基金总申购份额	4,804,165.16
减：报告期期间基金总赎回份额	198,539,482.52
报告期期间基金拆分变动份额（份额减少以“-”填列）	-
报告期期末基金份额总额	250,465,409.98

§ 7 基金管理人运用固有资金投资本基金情况

本报告期内基金管理人未运用固有资金投资本基金。

§ 8 影响投资者决策的其他重要信息

8.1 报告期内单一投资者持有基金份额比例达到或超过 20%的情况

投资者类别	报告期内持有基金份额变化情况					报告期末持有基金情况	
	序号	持有基金份额比例达到或者超过 20%的时间区间	期初份额	申购份额	赎回份额	持有份额	份额占比
机构	-	-	-	-	-	-	-
个人	-	-	-	-	-	-	-
产品特有风险							
本报告期内，本基金未出现单一投资者持有基金份额比例达到或者超过 20%的情形，敬请投资者留意。							

8.2 影响投资者决策的其他重要信息

本报告期内，本基金管理人及本基金无影响投资者决策的其他重要信息。

§ 9 备查文件目录

9.1 备查文件目录

- ①中国证券监督管理委员会批准诺安益鑫保本混合型证券投资基金公开募集的文件。
- ②原诺安益鑫保本混合型证券投资基金转型为诺安益鑫灵活配置混合型证券投资基金的相关公告。
- ③《诺安益鑫灵活配置混合型证券投资基金基金合同》。
- ④《诺安益鑫灵活配置混合型证券投资基金托管协议》。
- ⑤《诺安益鑫灵活配置混合型证券投资基金招募说明书》。
- ⑥基金管理人业务资格批件、营业执照。
- ⑦诺安益鑫灵活配置混合型证券投资基金 2018 年第二季度报告正文。
- ⑧报告期内诺安益鑫灵活配置混合型证券投资基金在指定报刊上披露的各项公告。

9.2 存放地点

基金管理人、基金托管人住所。

9.3 查阅方式

投资者可在营业时间免费查阅，也可按工本费购买复印件。

投资者对本报告书如有疑问，可致电本基金管理人全国统一客户服务电话：400-888-8998，亦可至基金管理人网站 www.lionfund.com.cn 查阅详情。

诺安基金管理有限公司

2018 年 7 月 18 日